

Candidatura de prensa de Sebastian Piñera **Dossier de prensa - septiembre 2009**

.....

A una semana del explosivo debate presidencial

La crítica visión de la UDI sobre la performance de Piñera Claudia Rivas Arenas. El Mostrador **01 de Octubre de 2009**

Aunque el gremialismo se cuadró como tabla en la estrategia oficial de salir a culpar a Frei y deslegitimar a Transparencia Internacional por lo ocurrido, tras bambalinas enjuician mal la presentación del abanderado de la Alianza, a la que califican de "amateur". Desde errores en el maquillaje hasta la falta de cuñas e ideas fuerza, lo que preocupa en la UDI es que eso sea el anticipo del estilo que llegue a instalarse en La Moneda.



El miércoles pasado en la noche, en el mismo estudio de TVN, los mandamases de la derecha se tomaban la cabeza a dos manos. Pero enmendando la historia de autoflagelaciones, caudillismos e indisciplinas de la derecha, esta vez no hubo díscolos y públicamente todos los rostros y dirigentes gremialistas se cuadraron con el diseño de blindar al abanderado, urdido desde el comando. Sin embargo, internamente el diagnóstico es lapidario en calle Suecia: "Lo hizo pésimo, desde la corbata hasta la expresión oratoria". Y los dardos apuntan, una vez más, a los asesores.

Dos ideas clave rondan en el gremialismo, después del episodio. Por un lado, que el gran triunfador fue Jorge Arrate, "tal vez porque no tenía nada que perder", y, por otra parte, que "quedó una tarea pendiente en lo relativo a los asesores" del candidato. Porque en lo que depende de ellos, Piñera "no se jugó correctamente las cartas. Desde como iba vestido hasta la forma como abordó los temas". Una fuente del partido explica que en este tipo de foros es fundamental "el aspecto comunicacional, cómo se presenta lo que se vende y ahí (el candidato) no estuvo bien, no salió para nada fortalecido". Otro consultado agrega que, además, "todos los problemas televisivos, como lo del maquillaje, la luz y la corbata son imperdonables ¡porque tiene un canal de televisión!"

Este mismo personero agrega que todo partió con una mala negociación: "No se podía aguantar que los invitados estuvieran tres a uno en contra de Piñera dentro del set. Esos fueron los trescientos que lo pifiaron. Sobre todo asumiendo que ese fue uno de los factores que habrían puesto nervioso al candidato. El problema es que cuando se negoció no debió aceptarse que Piñera fuera igual que los otros, no puedes ir en las mismas condiciones que Arrate porque no pesas lo mismo. Y por tanto no se pueden exponer a lo mismo".

Mala negociación

La principal molestia en el gremialismo, además, tiene que ver con el análisis de que "Piñera en debates es bueno, y estaba muy distinto a como es naturalmente, se podría haber zurcido a Frei pero al final terminó con todos los tics de los que reía Kramer. De hecho, al día siguiente en el debate en Comunidad Mujer safó de todo bastante bien".

En la UDI también dan por asumido que se acabó eso de hacer todos los debates del mundo, pero en los próximos que se hagan "debiera mejorar", aferrándose a una apuesta que en lo político ya está sellada.

Otros, un poco en serio y un poco en broma, rezan para que no asista a más foros como el de TVN y que su sola imagen recorriendo el país, subiendo y bajando del helicóptero, conversando con los adultos mayores y jugando con los niños, sea suficiente para que el electorado confíe en que es el hombre indicado para sacar adelante al país. Aunque están concientes de que de nada sirve cualquier opinión acerca de cómo se están haciendo las cosas, porque el abanderado "no escucha a nadie, sólo a (Rodrigo) Hinzpeter, en eso no ha cambiado ni un ápice". Críticas que, para ser honestos, no sólo se le hacen en la UDI, también surgen de lo más profundo del corazón de Renovación Nacional.

Dentro de la lluvia de discrepancias con su actuación, un parlamentario gremialista se mostró conforme con lo hecho por Piñera. "Estuvo bien, hizo su pega", dice convencido. Su único reparo estuvo en que "en algún momento se sumó a esta fiebre estatista sesentera de (Eduardo) Frei y (Jorge) Arrate". Respecto a la preocupación que ronda en su partido a raíz del desempeño del empresario en el debate, la misma fuente sostiene que "yo no soy alarmista. En mi sector entran en pánico al tiro".

¿Amateurismo en La Moneda?

Si las elites de la tienda mantienen un tono bastante diplomático para expresar su disconformidad, en las bases hay menos compostura. Un antiguo dirigente se lanza de cabeza en contra de los asesores del candidato en un tono mucho más rudo: "¡Pero si era cosa de mirarle la corbata chueca, no más! Se le vio nervioso, inseguro, con todos los tics", dice. Y no deja pasar por alto que "no mostró ninguna diferencia" con el representante de la Concertación.

En materia de asesorías, la misma fuente no puede dejar de recordar el episodio del veto al diario La Nación en el acto de lanzamiento de Piñera en el Movistar Arena. A ello suma el polémico twitteo de su hija Magdalena, en que sacó a colación la entrevista en que Marco Enríquez-Ominami renegaba de su nacionalidad chilena, sólo como los últimos elementos en que el entorno del abanderado "se ha equivocado".

En cuanto al fondo, otra fuente plantea que Piñera se "mostró marquetero, se batió a puro eslogan", lo que se reduce a que habría dejado claro que "los que están dedicados a la política en ese nivel, no tienen idea de lo que piensa la gente" y agrega que el candidato de la derecha no ha cambiado respecto de su anterior incursión presidencial, cuestión que se evidenció al seguir hablando de "la puerta giratoria" en el tema de la delincuencia

Sin embargo, lo que preocupa entre los cerebros más fríos de la UDI es "que este amateurismo se proyecte para un futuro gobierno".

La apuesta territorial de los candidatos presidenciales



Con las candidaturas oficializadas ante el Serval, los comandos presidenciales definen el despliegue territorial que realizarán con miras a posicionar a sus respectivos abanderados a La Moneda.

Y aunque han buscado diferenciarse, esta semana tres de los cuatro candidatos en competencia eligieron el norte de Chile para reforzar su trabajo.

De hecho, **Eduardo Frei, Sebastián Piñera y Jorge Arrate** se desplegarán desde la Región de Valparaíso hasta la de Atacama para conocer las inquietudes de sus habitantes, pero también para reforzar sus adhesiones y respaldar a los candidatos de sus respectivas coaliciones al Parlamento.

Marco Enríquez-Ominami, en tanto, viajó ayer a Argentina para reunirse con la Presidenta Cristina Fernández. De esta forma, se transformará en el tercer candidato a dirigir al país que visita la Casa Rosada, pues a principios de mes ya lo hizo Frei y Piñera.

Tras retornar a Chile, a diferencia de sus contendores, MEO iniciará un recorrido por el sur de Chile en compañía de su esposa, la periodista Karen Doggenweiler. LN

Sebastián Piñera

Refuerzo en la Quinta Cordillera

Prácticamente toda la semana estará fuera de Santiago Sebastián Piñera. El candidato de la derecha visitará entre el martes y el sábado desde la Región de Valparaíso hasta la Región de Atacama, con la intención de reforzar territorialmente zonas en las que obtiene menor adhesión.

Según trascendió ayer, en un recorrido del empresario en las afueras del Museo de Arte Contemporáneo (MAC) y del Museo de Arte Precolombino, Piñera llegará el martes a la Región de Valparaíso para reforzar la campaña en la Quinta Cordillera, donde los aspirantes al Senado de la Alianza, Lily Pérez (RN) y Marcelo Forni (UDI), han protagonizado más de

impasse.

La Quinta Región es, de hecho, uno de los frentes territoriales más complejos para la Alianza, donde la competencia interna ha potenciado la rivalidad entre los contendores de RN y la UDI en la zona.

Tras reforzar en terreno la Quinta Cordillera, Piñera recorrerá -junto a su esposa, Cecilia Morel- Quilpué y La Calera, Illapel, Los Vilos, Ovalle, La Serena, Vallenar y Copiapó. En Bahía Inglesa, en tanto, se reunirá con dos de sus hijos -Sebastián y Cristóbal- quienes viajaron la semana pasada al norte como parte de la avanzada que prepara la gira del abanderado.

Antes de partir, el inversionista expondrá hoy ante el Consejo Nacional de la Cámara Nacional de Comercio (CNC) los principales lineamientos de su propuesta económica. La invitación a Piñera se enmarca en los encuentros que la entidad gremial ha fijado con los candidatos presidenciales.

Marco Enríquez-Ominami

Con Argentina y el sur en el horizonte

Argentina, la Región Metropolitana y el sur del país son los frentes territoriales que abarcará esta y la próxima semana el candidato independiente Marco Enríquez-Ominami.

A las 11 horas de hoy, el diputado -que viajó ayer a Argentina para reunirse con la Presidenta Cristina Fernández- expondrá en la sede del Consejo Argentino para las Relaciones Internacionales (CARI) sobre la importancia de las relaciones chileno-argentinas.

“Chile y Argentina seguiremos siendo vecinos, así que tenemos que entendernos. Estoy por la integración y tenemos que probar conectividades. Como Presidente promoveré la integración con los países limítrofes a toda costa y a la Presidenta de Argentina le diré que tendrá como socio a un hombre que cree en la integración”, dijo ayer.

Luego acudirá a la presentación del corredor bioceánico de baja altura que unirá a ambos países y, poco después, asistirá al programa televisivo “Café Las Palabras”, donde será entrevistado por el ex canciller argentino Rafael Bielsa. A las 19 horas se reunirá con Fernández en la Casa Rosada.

El abanderado, que llegará el martes a Chile, visitará comunas como Maipú y el jueves presentará ante el CEP los ejes de su programa de gobierno.

La próxima semana, MEO comenzará una gira por el sur, que será reforzada por la presencia de su esposa, Karen Doggenweiler, que contempla Chiloé, Puerto Montt, Temuco, Concepción, Chillán, Talca, Curicó y Rancagua.

Jorge Arrate

La Región de Coquimbo a fondo

La Región de Coquimbo escogió el candidato de la Mesa Unitaria de la Izquierda, Jorge Arrate, para recorrer a fondo durante esta semana.

El itinerario contempla visitar un amplio número de comunas de la región desde el martes hasta el viernes, priorizando el encuentro con la ciudadanía y tomando nota de las principales necesidades de la zona.

El candidato llegó ayer al país tras una breve visita a Argentina, donde arribó el sábado por la ruta terrestre que une Temuco con la ciudad trasandina de Neuquén.

En el vecino país, específicamente en una actividad con residentes de la Villa Ceserino -a quienes hizo entrega de una bandera chilena-, el otrora secretario de Estado de Eduardo Frei reiteró uno de sus compromisos políticos fundamentales: voto para los chilenos residentes en el exterior. En tanto, Arrate participará hoy a las 18:30, en el Colegio Don Bosco, en una actividad en el marco del lanzamiento del libro sobre el fallecido líder sindical y diputado Manuel Bustos, “Dicen que es Manuel su nombre”, escrito su viuda Myriam Verdugo - candidata a diputada DC por La Florida- y la también periodista Patricia Mayorga.

Con la gira al norte se pretende reforzar la apuesta política de Arrate, en especial tras el desempeño -calificado por sus pares como uno de los más destacados- que tuvo el ex ministro en el debate presidencial organizado por TVN la semana pasada.

Eduardo Frei

Regionalización, cambios al mundo laboral y trabajo en terreno

A partir del miércoles, el candidato de la Concertación, Eduardo Frei, viajará por las regiones de Arica y Parinacota, Tarapacá y Antofagasta para promover la regionalización, la reforma laboral y realizar actividades con los aspirantes al Parlamento.

Frei comenzará su recorrido en Calama, donde se reunirá con los trabajadores del cobre de Chuquicamata. Según el jefe territorial de la campaña de Frei, Jorge Pizarro, el candidato abordará “los temas de la reforma laboral”, incluidos en su proyecto legislativo y que apunta a

modificar el actual marco que regula el trabajo en el país.

Luego se trasladará a Arica, donde su discurso estará centrado en la regionalización, la elección mediante votación popular universal de los consejeros regionales y “las mayores atribuciones para que las autoridades regionales administren y decidan con los recursos otorgados por el Estado”, destacó Pizarro, quien explicó que se desestimó incluir en las reformas que promuevan la descentralización, la votación de intendentes y gobernadores, debido a que no se quiere avanzar hacia un Estado federado, porque “las experiencias en el caso de Latinoamérica no han sido las más positivas”.

La gira al norte terminará en Iquique, donde Frei tendrá reuniones con personalidades del mundo académico y empresarial. La visita a esa zona buscará “desplegar trabajo en terreno con los candidatos de la Concertación a diputados y senadores” y con el aspirante del Juntos Podemos en el distrito 2, Hugo Gutiérrez.

Shaaaaaaa: Piñera dijo en España que ;en 1990 dejó el mundo de los negocios!

THE CLINIC PRESS
FOTO: ALEJANDRO OLIVARES

Las elecciones dan para decir de todo. Sobre todo cuando el periodista que escucha al candidato es extranjero. Y en eso, Sebastián Piñera tuvo un desliz que en Chile casi pasa colado, y que lo agarró solamente la web de La Tercera en su sección Bajo la Lupa, del especial elecciones 2009, hecho por estudiantes de Periodismo de la UDP.

Al diario El Mundo, el 1 de julio de este año, el candidato de RN le confidenció algo que acá en Chile nadie sabía:



“Cuando el país recuperó la democracia, abandoné el mundo de los negocios”.

La cita está disponible en la [web del diario](#) y en <http://www.vota2009.cl/elecciones/index.html>, de La Tercera.

No es todo: la semana pasada al [Clarín de Buenos Aires](#) Piñera le dijo que “fui parte y colaboré con la Concertación hasta que recuperamos la democracia”. Pero nosotros y el Servicio Electoral entendemos que Piñera en las elecciones de 1989 fue candidato y luego senador de la derecha. Y que en ese tiempo llegó a ser generalísimo de Hernán Büchi, ex ministro de la dictadura y candidato de Pinochet.

Matthei dice que Piñera llegó "devastado" a debate tras conocer informe de Transparencia

"Piñera llegó descompuesto, nervioso, porque sencillamente esto lo devastó", comentó la senadora UDI, a raíz de la polémica entre Sebastián Piñera y Eduardo Frei.

25/09/2009 - 10:39



La senadora de la UDI, **Evelyn Matthei**, contó esta mañana los momentos previos al debate presidencial y cómo **Sebastián Piñera** se enteró del informe de **Transparencia Internacional** que aludía a la multa con que fue sancionado por comprar un paquete accionario de Lan en julio de 2006.

"Todos los que estuvieron con Sebastián Piñera antes del debate me contaban que Piñera estaba súper buena onda, firme, tranquilo (...) pero él alcanzó a saber de la publicación justo antes de salir de su casa y se descompuso", relató la senadora.

Matthei contó que Piñera "llegó (a TVN) descompuesto, nervioso (...) porque sencillamente esto lo devastó", relató en Radio Agricultura.

La senadora, además dijo que **Eduardo Frei** al acusar de utilizar información privilegiada al candidato de la Alianza cometió una "falta de hombría".

"Esta situación es muy grave (...) Frei está mintiendo en forma descarada", acusó Matthei destacando que el presidenciable oficialista cometió una "canallada".

Insulza: "Lo que Frei levantó es un hecho que la ciudadanía tiene que conocer"

El secretario general de la OEA se refirió sobre la embestida de Eduardo Frei hacia Sebastián Piñera, iniciada durante el debate presidencial.

25/09/2009 - 09:38



"Creo que los debates presidenciales en todas partes los candidatos tratan de decir las cosas por su nombre y nadie debería ofenderse por eso". Así el secretario general de la OEA, **José Miguel Insulza**, abordó la embestida de **Eduardo Frei** hacia **Sebastián Piñera**, luego que el candidato oficialista citara en el foro presidencial el informe de **Transparencia Internacional** que alude a la multa con que fue sancionado el candidato de la Alianza, por comprar un paquete accionario de Lan en julio de 2006.

"Lo que Eduardo Frei levantó es un hecho válido que la ciudadanía tiene que conocer", agregó el ex ministro de La Moneda, en radio Cooperativa.

Aunque Insulza comentó que no pudo ver el debate, destacó que "en todas partes los candidatos tratan de presentar sus propuestas, pero también tratan de explotar las debilidades del adversario y sin duda, lo que pasó con las acciones de Lan son debilidades de Sebastián Piñera de las cuales él tiene que dar cuenta".

Presidente de la DC: "Que Piñera asuma como hombrecito"

El diputado Juan Carlos Latorre, dijo que el candidato de la Alianza debe explicar "situaciones poco claras", a raíz del informe de Transparencia Internacional.

25/09/2009 - 10:12



El timonel de la Democracia Cristiana, diputado **Juan Carlos Latorre**, dijo que **Sebastián Piñera** debe asumir y enfrentar como "hombrecito" la polémica iniciada tras la difusión del informe de **Transparencia Internacional**.

"El señor Piñera en vez de estar acusando bajezas debe explicar al país cada una de estas situaciones poco claras, que no parecen que sean compatibles con una vocación real de servicio público. Si no está dispuesto a transparentar cada una de sus actitudes, al menos, que esté dispuesto a asumirlas como hombrecito", acusó el parlamentario en Radio Agricultura.

La polémica entre el candidato oficialista Eduardo Frei y el presidenciable opositor se inició luego que el senador DC citara en el debate presidencial el informe de Transparencia Internacional que alude a la multa con que fue sancionado el candidato de la Alianza, por comprar un paquete accionario de Lan en julio de 2006.

Coletazos post debate

El histerismo se apodera del comando de Piñera

Por Claudia Rivas Arenas El Mostrador 25 de Septiembre de 2009

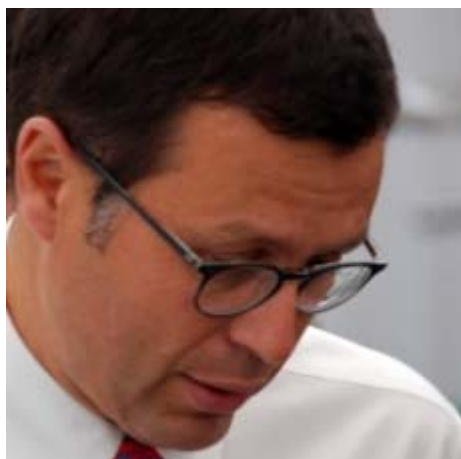

La granada de Eduardo Frei al aludir al informe de Transparencia Internacional desató la furia de la derecha que salió en bloque a desmentir la acusación de uso de información privilegiada, la que es efectivamente imprecisa. Pero lo hicieron en un tono destemplado, que los instala mediáticamente a la defensiva justo en el flanco más débil del empresario según las encuestas: su credibilidad. Más allá del episodio, en el entorno piñerista evalúan mal la presentación general del abanderado, y apuntan a sus asesores más cercanos como responsables del errático diseño.

El ambiente en la reunión del comité estratégico del comando de Sebastián Piñera, la mañana del jueves post debate, no estaba nada bueno. Seguramente, porque pese a que los "expertos" se abocaron con ansiedad a buscar la forma de utilizar a su favor la salida de libreto de Eduardo Frei, al traer a colación el episodio de la compra de acciones, lo cierto es que no se podía pasar por alto el mal desempeño del candidato en la performance televisiva. Nada que decir de la coordinación. Para las 11:00 de la mañana los máximos dirigentes de la colectividad y del propio comando comenzaron a bombardear con mensajes relativos al mal comportamiento de su adversario de la Concertación, a la espera de que Transparencia Internacional hiciera el resto.

En la cita, Frei y el informe de Transparencia Internacional al que aludió en el debate y la posibilidad de que el equipo del candidato oficialista se haya confabulado con **El Mostrador** para hacerlo público justo el día del debate, fueron tema. En este sentido, el piñerismo concluyó que tanto el medio como el senador DC se "mandaron un condoro grave", aunque peor el del aspirante a La Moneda que "mintió", pues ambos se hicieron cargo del contenido del documento elaborado en Chile. Y en el que, según el comando de Piñera con el abanderado a la cabeza, "metió mano" la Concertación, porque el capítulo chileno del organismo internacional habría difundido el documento en el que figura mencionado el empresario sin el visto bueno de quienes debían aprobarlo. En este punto no faltaron las cabezas calientes que lanzaron al ruedo las ideas más descabelladas para salvar el punto. Uno de ellos incluso llegó a plantear querrellarse en contra de Frei, aunque fuentes del comando aseguran que eso sólo fue "en tono de broma".

Así, la estrategia analizada en el comité, en el marco del manejo de crisis, apuntaba al hecho de que dado que el candidato de la Concertación puso en tela de juicio la "credibilidad de Transparencia Internacional, tendrá que ser este organismo el que se vea obligado a poner las cosas en orden, haciéndose cargo del error y explicando que fue una injusticia la cometida con Piñera". Claro está que no esperarían sentados a que todo cayera por su propio peso, sino que los representantes del

sector en la entidad tendrían la tarea de presionar desde el interior del capítulo chileno para que se pronunciara, tras la reunión del jueves en la tarde. No por nada uno de los coordinadores de los grupos Tantauco, Cristián Larroulet, integra el consejo de la instancia. Esto es lo que ocurrió con la misiva que suscribieron el propio Larroulet, Patricia Matte y Gonzalo Develau donde calificaron de sesgado e inexacto el informe de la entidad, de modo de presionar a su presidenta Karen Poniachik para que lo rectificara.

El punto en el que la derecha tiene parte de razón es más bien jurídico. Eso, porque efectivamente el abanderado no llegó a ser procesado por uso de información privilegiada, bajo cuyo título aparece el episodio de la compra de acciones de LAN en el polémico informe, sino que se le sancionó con una multa - que optó por pagar en vez de seguir adelante con el proceso, como sí lo hizo su socio Juan José Cueto- por no abstenerse de comprar tras haber tenido acceso a la FECU, que informaba los resultados semestrales de la aerolínea. El uso de información privilegiada "es un delito", dicen en el entorno de Piñera y el no abstenerse "es una falta".

Mala performance

Pero la tensión en los equipos de Piñera no se debía sólo a la osadía de Frei de lanzarle al rostro e inesperadamente un tema que el empresario quisiera poder dejar atrás. Aunque en el comando insisten, tal vez demasiado, que "no hay ánimo de derrota", lo cierto es que terminado el debate no fueron pocos los que cabizbajos reconocieron que la del candidato no fue una buena presentación. Incluso no faltó quien se admirara de que haya sido Marco Enríquez-Ominami el que le sacara en cara a Frei el tema de la población El Volcán de Puente Alto, siendo que el alcalde de esa comuna es el RN Manuel José Ossandón.

Aunque el discurso oficial es que Piñera no lo hizo mal, lo cierto es que en el entorno del empresario están concientes de que fue una de sus peores performances, cuestión más que evidente si se compara sobre todo con la del 2005. En esto se le atribuye toda la responsabilidad al coordinador general de la campaña, Rodrigo Hinzpeter, y en menor medida a Ignacio Rivadeneira.

La molestia pasa, principalmente, por el hecho de que desde la presentación del candidato hasta la "línea editorial" para abordar los temas habría sido monitoreada por Hinzpeter. A pesar de que durante los días previos al debate hubo propuestas distintas a las del brazo derecho de Piñera, pero "Sebastián no escuchaba a nadie más y siempre se quedaba con lo que decía Rodrigo". Y dado los magros resultados, debiera haber "una pasada de cuenta" al coordinador general. Entre otras cosas, porque no es su primer traspié.

Y si bien en el comando se tranquilizan generando el clima de que el crecimiento de Marco Enríquez le resta votos a Frei y no a Piñera, discurso que levantaron desde la última encuesta CEP, los críticos a la forma como se está llevando la campaña advierten que eso no es así. Incluso se habla de una encuesta que se habría realizado tras el debate y según la cual el empresario sería el peor evaluado. Incluso, quienes han tenido acceso al sondeo, advierten que un porcentaje significativo, cercano al 35 por ciento, asegura que cambiaría su voto desde Piñera hacia ME-O. Por lo que algunos están poniendo en duda la efectividad de los equipos del abanderado de la derecha.

Ipsos realizó consulta una vez terminado foro de presidenciables en TVN

Estudio da por ganador del debate a Enríquez-Ominami



Si bien el diputado ex PS registró un empate técnico con Piñera y Arrate respecto a quién lo había hecho mejor, la diferencia con los demás postulantes quedó de manifiesto ante la consulta de quién lo había hecho peor, donde obtuvo 5,4 puntos contra 44,9% de Eduardo Frei.

El Mostrador 24 de Septiembre de 2009

El candidato independiente Marco Enríquez-Ominami fue el que tuvo el mejor desempeño en el debate realizado el miércoles último en TVN, según el Estudio de Opinión Pública Debate Presidencial, elaborado por la consultora Ipsos y que se llevó a cabo una vez concluido el programa de televisión.

Ante la pregunta sobre cuál de los aspirantes a La Moneda tuvo un mejor desempeño o lo hizo mejor durante el debate, el 30% dijo que Enríquez-Ominami, el 29,7% que el candidato de la izquierda, Jorge Arrate, el 29,4% el postulante de la Coalición por el Cambio, Sebastián Piñera, y sólo el 9,4% se inclinó por el candidato de la Concertación, Eduardo Frei Ruiz-Tagle.

Este último, por el contrario, encabezó el listado con el 44,9% cuando la consulta fue quién "lo hizo peor", seguido por Piñera (37,3%), Jorge Arrate (10,1%) y Enríquez-Ominami (5,4%).

Respecto a cómo vieron los televidentes a los candidatos, el estudio indica que el 25,7% de los entrevistados creía que Frei había "mejorado mucho", el 33,8% estimó que "mejoro poco", el 2,7% dijo que "empeoró poco" y el 1,3% que "empeoró mucho". En tanto, el 36,6% dijo que "se mantuvo igual".

En el caso de Piñera quienes creen que "mejoró mucho" llegaron al 24,7%, el 19,6% dijo que "mejoró poco", el 4,8% dijo que "empeoró poco", el 0,4% consideró que "empeoró poco" y un amplio 50,5% dijo que se mantuvo igual.

En cuanto a Enríquez-Ominami, el 39,5% consideró que "mejoró mucho", el 23,8% que "mejoró poco", sólo el 1,8% dijo que "empeoró mucho" y el 35% dijo que "se mantuvo igual".

Finalmente, sobre Jorge Arrate, un abultado 57,3% dijo que "mejoró mucho", el 26,7% que "mejoró poco", sólo 1,1% dijo que "empeoró mucho" y el 16,4% dijo que "se mantuvo igual".

Metodología

El sondeo se basa en 401 entrevistas telefónicas a hombres y mujeres entre 18 y 75 años de edad residentes en 34 comunas de Santiago, quienes respondieron un cuestionario de cinco minutos de duración. El margen de error se estimó en 4,9% y el nivel de confianza llegó a 95%.

Empleados de Banco Estado proclaman a Piñera

La nacion. 25 de septiembre de 2009

Pero esta vez no estuvo presente su hermano Pablo -gerente de la institución financiera-, quien asistió en agosto al acto con que trabajadores de la entidad respaldaron a Eduardo Frei.



El candidato acusó al oficialismo de desatar una campaña del terror. Foto: Álvaro Inostroza

A poco más de un mes de que Eduardo Frei recibiera el respaldo de un grupo de funcionarios del BancoEstado -en un encuentro realizado en el Estadio El Llano, en San Miguel-, el abanderado de derecha, Sebastián Piñera presidió ayer un acto proclamatorio de similares características en el Círculo Español.

A las 19:30 horas, cerca de 450 empleados de la entidad bancaria proclamaron al empresario, quien aseguró ante la audiencia que el BancoEstado debe continuar siendo una entidad estatal y aprovechó la oportunidad para lanzar críticas a Frei, refiriéndose a la “campaña del terror” que estaría impulsando el oficialismo para asentar la idea de que Piñera -en caso de llegar a La Moneda- terminará con los programas sociales, concepto que también ha criticado duramente su esposa, Cecilia Morel.

A la proclamación de ayer no asistió el hermano de Piñera, Pablo -gerente de BancoEstado-, quien sí participó en agosto en el acto de apoyo de los funcionarios a Frei.

El encuentro con los empleados bancarios se produjo a sólo un día de que Piñera prometiera crear un “Sernac financiero” para evitar el “abuso” de los bancos a los clientes en caso de llegar a La Moneda, lo que generó pifias entre los asistentes al debate presidencial por ser él mismo un destacado financista.

En el comando evaluaron como un gesto significativo el apoyo recibido ayer, porque se trata tanto de una empresa bancaria como de una entidad estatal.

Enríquez-Ominami pide que Piñera revele sus contratos publicitarios

El candidato independiente cuestionó las cifras entregadas por el comando de Sebastián Piñera sobre el financiamiento de su campaña.

por latercera.com - 24/09/2009 - 13:25



"El candidato de la Alianza tiene que aprender que en las campañas electorales se tiene que hablar con la verdad. Ayer no habló con la verdad pero eso (la publicación de los gastos) ya es un progreso. Esa cifra no es seria", afirmó **Marco Enríquez-Ominami**.

El candidato participó esta mañana en la proclamación de su padre, **Carlos Ominami**, como postulante a senador por la V Región Cordillera, en la ciudad de San Felipe.

"La pregunta es otra. ¿Quién lo financia (Piñera)? El sabe más de matemáticas que eso. Ha gastado mucho más. Lo desafío a que muestre los contratos publicitarios", agregó Enríquez.

24/09/2009 - 16:58:23

Con fecha 6 de julio de 2007 Piñera fue multado con -cito textual- :

"19.470 UF por infracción al deber de abstención descrito en el inciso primero del artículo 165 de la ley 18.045 al haber efectuado compras de acciones de LAN contando con información privilegiada".

Fuente http://www.svs.cl/documentos/res/res_2007_306.pdf

Unos días después pagó la multa Piñera sin presentar apelación.

A eso se referían Frei y Transparencia Internacional.

Julio Bravo ----- Santiago

La transparencia de Piñera: Banco de Talca, LAN, LAN Cargo y farmacias

/ Lanacion.cl 24 de septiembre de 2009

Dardo de Frei en debate presidencial por multa de SVS al empresario repuso en el tapete los flancos del candidato de la derecha.



El episodio Lan-Sebastián Piñera, que ayer reflotó Eduardo Frei como un dardo en medio del [primer debate presidencial televisado](#), no es el único caso en donde se ha puesto en tela de juicio la **transparencia del candidato de la derecha**.

El caso mencionado por **Transparencia Internacional** en un [Informe Global de Corrupción](#) difundido ayer, remite a la sanción que la **Superintendencia de Valores y Seguros (SVS)**, **resolvió aplicar en 2007 a Piñera y Juan José Cueto Plaza**, directores de LAN Airlines S.A., y Víctor Bezanilla Saavedra, director de Besalco S.A (posteriormente absuelto) por haber **infringido la prohibición de comprar acciones que la Ley del Mercado de Valores impone a las personas que cuentan con información privilegiada**.

En su defensa, Piñera y su entorno siempre ha insistido en que no cometió delito alguno. Pero aceptó asumir la multa determinada por la Superintendencia, que ascendió a 19.470 UF (más de 300 millones de pesos), en lugar de recurrir a tribunales para defender su accionar impugnado por la entidad fiscal.

► [Vea la sanción de la SVS por el caso LAN aquí](#)

EL CASO LAN CARGO

Además del episodio de **Lan Airlines**, Piñera fue sancionado en 2008 por colusión en Estados Unidos en el **caso Lan-Cargo**.

En esta arista, **debió pagar otra multa**, esta vez de **88 millones de dólares**, por **violar la libre competencia**. El Departamento de Justicia determinó que la compañía, junto a otra israelí y una brasileña por coludirse con precios excesivos, afectando a los exportadores e importadores que enviaron y trajeron sus mercaderías durante los años 2003 y 2006 desde Estados Unidos. La respuesta de Piñera en aquella oportunidad fue "Nunca fui director de LAN Cargo".

► [Vea más información del caso Lan Cargo](#)

FARMACIAS

En medio del escándalo de la **colusión de las farmacias**, y cuando todo el país se indignaba con la concertación de precios, y hasta Piñera condenaba el comportamiento abusivo de estas firmas, se descubrió que el **candidato de la derecha también era accionista de estas cadenas**.

Si bien su generalísimo Rodrigo Hinzpeter intentó negar la participación del empresario en este rubro, los hechos terminaron por desmentirlo. A través de Inversiones Santa Cecilia y Bancard Inversiones, Piñera tenía participación minoritaria en FASA, como consignó la página web de la SVS.

► [Lea más de la polémica Piñera-Farmacias](#)

CASO BANCO DE TALCA

Pero los líos de Piñera en el mundo de los negocios partieron mucho antes, en la década de los '80. En 1982, el empresario enfrentó el caso **Banco de Talca**. El entonces ministro Luis Correa Bullo lo declaró **reo y ordenó su arresto por fraude e infracciones a la Ley General de Bancos**. El inversionista se mantuvo **prófugo de la justicia** por 24 días y sólo un recurso de amparo lo salvó de ir a la cárcel. La ex ministra de Justicia de la dictadura Mónica Madariaga y el mismo magistrado que llevo el caso admitieron hace unos meses que hubo gestiones del régimen para zafarlo del caso.

► [Vea el reportaje de LND "Inversionista en fuga"](#)

Derecha enfurecida por alusión de Frei a caso LAN

La nación. 24 de septiembre de 2009

Dirigentes RN y UDI enfrentaron mención a informe por uso de datos privilegiados en debate. Candidato acusó "bajeza".



Frei y Piñera se mostraron los dientes en el primer debate presidencial. Foto: Esteban Garay

A rebatir puntualmente el emplazamiento de Eduardo Frei a Sebastián Piñera por el uso de información privilegiada en LAN en el debate de anoche salen hoy los cercanos al candidato de la derecha que tildó de “bajeza” la mención de su rival de la Concertación.

Carlos Larraín, presidente de Renovación Nacional (RN), partido de Piñera, cuestionó la alusión al [informe de Transparencia Internacional](#) que cuestiona en Chile ese caso de compra de acciones en que se benefició el empresario.

"Con tanta majadería, se le ha explicado que es falso. No puede seguir diciendo una cosa a sabiendas de que no es verdad", dijo y comentó que el senador DC achica la política "cuando ensucia al rival que tiene al frente".

El abanderado también fue blindado desde la **UDI** con declaraciones de la **senadora Evelyn Matthei**, quien estimó que **Frei tuvo “la bajeza de tirarlo al aire cuando Piñera no tenía ninguna posibilidad de contestar porque se iban a comerciales, lo encontré de una bajeza inaceptable”**.

Desde el comando, **su jefe de campaña Rodrigo Hinzpeter** recalcó que **“no corresponde a la verdad lo que dice el senador Frei porque yo conozco muy bien este proceso y lo que él dice no corresponde al uso de información privilegiada”**.

Al término del debate, **Piñera señaló que “Frei actuó con mucha deslealtad, faltó a la verdad y demostró mucha bajeza, pero yo prefiero que eso quede en el barro y prefiero seguir hablándoles a los chilenos de nuestro país”**.

Su esposa Cecilia Morel, en tanto, señaló también anoche que **“el uso de información privilegiada es un delito, Sebastián jamás ha sido acusado de un delito**, por lo tanto el señor Frei tendrá que tragarse sus palabras”.

Tanto [Frei](#), [su esposa Marta Larraechea](#), [y la vocera de su comando Paula Narváez](#), en el balance final del debate justificaron la alusión al caso LAN y descartaron las imputaciones que ya anoche se escuchaban entre el piñerismo que acudió al estudio de TVN.

Frei pidió respeto a informe LAN que usó contra Piñera

La nacion 24 de septiembre de 2009

Ante ataques de la derecha, el candidato defendió a Transparencia Internacional. Tohá: “ridículo” supuesto complot.



Frei viajó hoy a O'Higgins para actividades de campaña. Foto: UPI

El candidato de la Concertación, **Eduardo Frei**, llamó a “respetar” a **Transparencia Internacional** luego de los duros cuestionamientos desde la derecha por el [uso del informe](#) de esta entidad sobre el caso LAN al que aludió para enfrentar a Sebastián Piñera durante el debate presidencial de este miércoles en TVN.

Durante el foro político, el senador DC resaltó que el organismo consignó a Sebastián Piñera en el capítulo sobre “Abuso de información privilegiada” en su documento sobre “La corrupción y el sector privado” desatando la [molestia de los cercanos al empresario](#).

“**Respetemos ese informe**, es un informe que incluye a 180 países, es un informe elaborado por una **institución reconocida a nivel mundial** con la participación también de universidades importantes del mundo”, destacó este jueves.

Frei enfatizó que “**a partir de las 10 u 11 (horas) de la mañana del día de ayer (miércoles) estuvo en todas las página de Internet** y cualquiera podía revisarlo (...) Cualquiera persona puede revisar la trayectoria la estructura y la forma en que Transparencia Internacional hace su trabajo”.

En La Moneda, la **Ministra secretaria general de Gobierno, Carolina Tohá**, también enfrentó los cuestionamientos del piñerismo que atribuyen el informe a la ex Ministra, Karen Poniachik, en su calidad de directora de la entidad y un asesor de Hacienda.

“Estos son los equipos que hace **Transparencia Internacional**, no los hace el **Gobierno de Chile**, no los hace la Concertación, lo hace este organismo internacional que hace su informe en Berlín (Alemania), que lo da a conocer en Estados Unidos”, resaltó.

Por ello, complementó la vocera de La Moneda, “**pensar que Transparencia Internacional decidió la fecha en que iba a publicar su informe por el foro que teníamos en Chile es ridículo**”.

Piñera publica gastos de primer mes de campaña y dice que ha desembolsado \$ 419 millones

El candidato de la Alianza publicó en su página web un detalle de los gastos en transporte, actividades en terreno, arriendos y asesorías. En publicidad se desembolsó \$ 220 millones.

por latercera.com - 24/09/2009 - 11:53



Por medio de un documento de nueve páginas -publicado en la página web www.pinera2010.cl- el candidato de la Coalición por el Cambio, **Sebastián Piñera**, informó que ha gastado **\$ 419 millones en su campaña presidencial**.

La cifra -según se detalló- corresponde al período entre el 3 de agosto y el 13 de septiembre. Fecha donde el comando del candidato inició el trabajo en terreno de la campaña.

Entre los datos entregados por el presidenciable opositor se informó que se han desembolsado **\$ 220 millones en publicidad**. De los cuales, \$ 98 se han gastado en radios y \$ 58 en gigantografías o material de uso en la vía pública.

A esto se suman \$ 77 millones en gastos asociados a actividades en terreno y \$ 13 en asesorías.

Ayer -durante el debate televisivo y tras los emplazamientos de **Marco Enríquez-Ominami-Piñera** informó que todos los gastos relativos a su campaña habían sido publicados en su página web.

El candidato independiente, había emplazado a fines de agosto a sus contendores de la Alianza y de la Concertación a revelar sus gastos electorales luego que él entregara un informe sosteniendo que se habían desembolsado \$ 204 millones en 4 meses.

En el comando de **Eduardo Frei**, en tanto, informaron que durante la próxima semana publicarán los dineros gastados por el senador DC. "Hay una cierta ley de gasto electoral que estipula una cierta cantidad de dinero que se tiene que gastar y nosotros nos vamos a atener justamente a esa ley y que estipula también los ítemes en que se está gastando ese dinero", comentó **Sebastián Bowen**, coordinador de la campaña del presidenciable oficialista.

Violación: Frei y Piñera en debate por falta de píldora

22 de septiembre de 2009

Ante caso de menor violada en La Reina, el DC recordó bloqueo derechista mientras el RN reiteró que es partidario de entrega.

Los candidatos **Eduardo Frei** y **Sebastián Piñera** fijaron posiciones ante el reflatado debate por el bloqueo de la píldora del día después ante la [denuncia de los padres de una adolescente violada](#) en La Reina que no encontraron el fármaco en farmacias.

Directamente confrontacional, **el abanderado de la Concertación lamentó el caso registrado la noche del sábado y apuntó a los parlamentarios de partidos de la derecha que sustentan la postulación de Piñera.**

"Yo me pregunto: **¿Qué pasa con aquellos parlamentarios que no quieren aprobar estos proyectos en el Congreso y aquellos que presentaron ante el tribunal constitucional (la iniciativa) para que esto no se pudiera revertir?**", planteó el senador DC.

Estimó que **"esta píldora tiene que estar en los consultorios para que las familias tomen sus decisiones"** y aseguró que en un eventual gobierno suyo estará "disponible en todos los consultorios a disposición de toda la gente".

El candidato de la Coalición por el Cambio, **Sebastián Piñera**, en tanto, **se declaró "partidario de que la píldora esté disponible no sólo en las farmacias, sino también en los servicios públicos de salud"**.

Durante una actividad en Lo Barnechea enfatizó que es "contrario al aborto porque atenta contra la vida", pero, precisó, "la píldora del día después no es abortiva".

La familia de la escolar de 14 años violada en La Reina aseguró que al recorrer farmacias en el sector oriente, con una receta que les dieron en la Clínica Alemana, no encontraron el fármaco por lo que debieron recurrir a una combinación de hormonas.

La **Ministra Carolina Tohá**, junto con expresar su pesar por el ataque y resaltar la "valentía" de sus cercanos para enfrentar el caso, señaló que [las cadenas están obligadas](#) a disponer del fármaco por lo que se iniciará un **nuevo proceso de fiscalizaciones a las farmacias**"

Comando de Piñera hace dura crítica a informe sobre Transparencia Internacional

"Es decepcionante que una institución internacional cometa una falta de rigor profesional tan grave", afirmó Rodrigo Hinzpeter.

por [latercera.com](#) - 23/09/2009 - 18:10



El coordinador de la campaña presidencial de **Sebastián Piñera**, **Rodrigo Hinzpeter**, lamentó los "errores" que, a su juicio, cometió el **Informe Global de la Corrupción 2009**: La corrupción y el sector privado (IGC), dado a conocer esta la mañana por la organización Transparencia Internacional.

En el capítulo "Abuso de información privilegiada" del documento cita la multa que la **Superintendencia de Valores y Seguros (SVS)** aplicó al abanderado opositor el 6 de julio de 2007.

"Hemos conocido el informe y es decepcionante que una institución internacional cometa un error y una falta de rigor profesional tan grave como consignar bajo el título de casos de abusos de información privilegiada hechos que la propia autoridad regulatoria descartó como tales", sostuvo Hinzpeter.

Además, lamentó que se muestre esta información como "novedosa". "Sólo va a dar pábulo para que dirigentes de la Concertación, en forma oportunista y probablemente con poca ética, intenten revivir un episodio totalmente esclarecido. Lo que más lamento es que el inconmensurable error de este informe va a ser el acicate de dichos dirigentes concertacionistas", afirmó el vocero del comando de Piñera.

Informe Global de la Corrupción 2009 fue dado a conocer hoy

Transparencia Internacional incluye a Piñera en casos de uso de información privilegiada



En un acápite dedicado al "abuso de información privilegiada" por parte de empresarios chilenos, el organismo internacional dedica una carilla y media al abanderado presidencial y la adquisición de acciones de LAN por la cual recibió una sanción de la Superintendencia de Valores y Seguros.

Por El Mostrador 23 de Septiembre de 2009

El Informe Global de la Corrupción 2009: La corrupción y el sector privado (IGC), dado a conocer esta mañana por la organización Transparencia Internacional, aborda las prácticas de corrupción a nivel mundial demostrando cómo estas "se convierten en una fuerza destructiva que debilita la competencia leal, retarda el crecimiento económico y, en definitiva, atenta contra la existencia misma de las empresas".

En el marco de este estudio, Transparencia Internacional también dedica páginas de análisis al "abuso de información privilegiada", indicando que "permite que los accionistas mayoritarios se enriquezcan a costa de los inversionistas minoritarios", concluyendo que "a largo plazo, esto incrementa el costo de capital, desalienta a los inversionistas, propicia la especulación e incrementa la volatilidad de la bolsa".

En dicho acápite, los encargados del capítulo chileno del Informe, Marcelo Cerna y Rocío Noriega, dedican una carilla y media a tratar el caso de uso de información privilegiada en la compra de tres millones de acciones de Lan, el 24 de julio de 2006, apenas un día antes de que se dieran a conocer los positivos estados financieros de la aerolínea controlada entonces por Sebastián Piñera y la familia Cueto.

En el Informe Cerna y Noriega consignan el hecho señalando que "en julio de 2006, pocos meses después de incorporarse a la junta directiva de la compañía chilena LAN Airlines, y tan sólo un día antes de que la compañía anunciara sus resultados correspondientes al segundo trimestre, Piñera compró 3 millones de acciones en LAN, que representaban casi el 1,0% de las acciones en circulación de la compañía".

"El valor de las acciones se disparó cuando los estados financieros se hicieron públicos el día siguiente, lo que reportó a Piñera un beneficio extraordinario de 700.000 de dólares. Si bien la compra de acciones de Piñera pareció deberse a la información revelada durante la reunión de la junta directiva, la SVS llegó a la conclusión de que realizó la compra antes de

conocer el desempeño de LAN y señaló que su compra se adecuaba a un patrón de compra establecido. Sin embargo, no todos los observadores estuvieron de acuerdo con la decisión de la SVS y cuestionaron la ética de dicha compra", agrega el Informe de Transparencia Internacional.

"Error de cálculo"

De hecho, entonces el abanderado presidencial dijo que la compra de acciones fue "un error de cálculo". Pero la operación, a través de la cual Piñera sumó el 27% de la compañía aérea, también significó un aumento de propiedad de los Cueto, que también compraron ese día 250 mil papeles, en una movida que no pasó desapercibida por la Superintendencia de Valores y Seguros (SVS).

La autoridad abrió una investigación y meses más tarde formuló cargos por "no observar el deber de abstención", contra Piñera y Juan José Cueto Plaza, quienes a la fecha eran miembros del directorio de Lan.

Según la SVS ambos personeros conocieron los estados financieros de la empresa del segundo trimestre de 2006 -un 31% superiores al mismo período del año anterior-, presentados en la sesión de directorio de la aerolínea la mañana de ese 24 de julio, y a renglón seguido compraron acciones de Lan, usando información no disponible para el resto del mercado.

Cueto fue sancionado a pagar 1.620 UF, unos \$32 millones, y Piñera, a una suma cercana a los \$360 millones. Por entonces, el abanderado presidencial insistió a los cuatro vientos que "nunca tuve información privilegiada" y acusó a la SVS de estar "mal informada... por lo que la falta que se me imputa no existe".

Incluso, analizó la posibilidad de recurrir a la Justicia para impugnar el castigo de la autoridad bursátil. Pese a ello, Piñera optó por pagar la multa cercana a los \$ 360 millones, aconsejado por su entorno debido a que la vía judicial podría extenderse y empañar una eventual candidatura a La Moneda. Tal como habría ocurrido luego de que ayer se diera a conocer el fallo adverso a Juan José Cueto, quien había optado por apelar ante la justicia la sanción de la SVS.

El criterio impuesto por el superintendente Guillermo Larraín, en cuanto a que Cueto y Piñera violaron la ley de Mercado de Valores, fue ratificado por el juez del 27º Juzgado Civil, Javier Torres, en el caso de Cueto. El magistrado junto con desechar los argumentos de éste, además le ordenó pagar las costas del juicio.

Lo curioso del asunto es que en una de las presentaciones de su abogado, José María Eyzaguirre, Cueto apuntó a Piñera como promotor de la operación bursátil. "Todos los factores objetivos y de público conocimiento (de esta operación) los venía analizando don Sebastián Piñera durante todo el tiempo que duraron sus negociaciones", afirmó a través de su abogado, quien podría apelar la decisión del juez ante el tribunal de alzada y la Corte Suprema.

"Pese a la resolución, parece que el incidente no tuvo ningún costo político para Piñera, uno de los candidatos para las elecciones presidenciales de 2009. Aunque sus actividades financieras fueron objeto de un minucioso examen por sus opositores en el Congreso, su reputación no se ha visto perjudicada", concluye el Informe, destacando que tras la resolución de la SVS, Piñera anunció la renuncia a su cargo en la junta directiva de la empresa y expresó su deseo de separar su identidad política de sus iniciativas comerciales.

"Pese a esta decisión, Piñera todavía mantenía el 25% de las acciones de LAN a mediados de 2008", agrega.

Recomendaciones y balances

A raíz de este caso y el otro mencionado: la compra de acciones con información privilegiada en el fallido proceso de fusión de Falabella y D&S, por la cual fueron sancionadas cinco personas, incluido el director de la supermercadista Hans Eben, Transparencia Internacional indica en su Informe que "Chile debería mejorar de todos modos el gobierno corporativo y el control reglamentario a fin de fortalecer la reputación comercial del país en el exterior".

Según Transparencia Internacional "el costo de la corrupción (en el mundo) incluye además el debilitamiento de la moral del personal y la pérdida de confianza de los clientes y posibles socios comerciales".

El Informe documenta numerosos casos de gerentes, accionistas mayoritarios y otros actores de sociedades comerciales que abusan de su poder para beneficio propio, perjudicando así a propietarios, inversionistas, empleados y a la sociedad en general. "Tan sólo en los países en vías de desarrollo y en transición, las compañías que actúan en colusión con políticos y funcionarios corruptos habrían pagado sobornos por un total de hasta US\$ 40.000 millones por año", según el informe.

En el documento también se señala que "la mitad de los ejecutivos de empresas internacionales encuestados estimaron que la corrupción elevaba al menos un 10% el costo de los proyectos. En definitiva, son los ciudadanos quienes pagan el costo: los casi 300 carteles privados internacionales descubiertos entre 1990 y 2005 aplicaron a sus consumidores sobreprecios por US\$ 300.000 millones".

Informe de Transparencia Internacional cita multa de SVS a Piñera

En el capítulo chileno cuentan lo sucedido con la compra de acciones que el actual candidato presidencial hizo en julio de 2006

23/09/2009 - 15:27



El Informe Global de la Corrupción 2009: La corrupción y el sector privado (IGC), que se dio a conocer hoy por la organización Transparencia Internacional, cita en su capítulo "Abuso de información privilegiada", la multa que la Superintendencia de Valores y Seguros (SVS) aplicó a Sebastián Piñera el 6 de julio de 2007. La cifra de 19.470 UF fue cancelada por el actual candidato presidencial de la Alianza, mientras su socio Juan José Cueto apeló al dictamen.

En esa oportunidad, la SVS cuestionó la adquisición de acciones porque "al momento en que realizó la compra conocía en detalle los estados financieros de esa sociedad (Lan), los cuales no eran de público conocimiento".

Los encargados del capítulo chileno del Informe, Marcelo Cerna y Rocío Noriega, dedican una carilla y media a tratar este caso señalando que "en julio de 2006, pocos meses después de incorporarse a la junta directiva de la compañía chilena Lan Airlines, y tan sólo un día antes de que la compañía anunciara sus resultados correspondientes al segundo trimestre, Piñera compró 3 millones de acciones en LAN, que representaban casi el 1,0% de las acciones en circulación de la compañía".

"El valor de las acciones se disparó cuando los estados financieros se hicieron públicos el día siguiente, lo que reportó a Piñera un beneficio extraordinario de 700.000 de dólares. Si bien la compra de acciones de Piñera pareció deberse a la información revelada durante la reunión de la junta directiva, la SVS llegó a la conclusión de que realizó la compra antes de conocer el desempeño de LAN y señaló que su compra se adecuaba a un patrón de compra establecido. Sin embargo, no todos los observadores estuvieron de acuerdo con la decisión de la SVS y cuestionaron la ética de dicha compra", agrega el Informe de Transparencia Internacional.

Piñera se manifiesta a favor de la distribución de la píldora del "día después"

"Soy contrario al aborto porque atenta contra la vida", pero "la píldora del día después no es abortiva", aclaró el candidato a raíz del caso de la menor de 14 años que fue violada.

por latercera.com - 22/09/2009 - 13:35

"Soy partidario de que la píldora esté disponible no sólo en las farmacias, sino también en los servicios públicos de salud". Así **Sebastián Piñera** abordó la polémica por la distribución de la píldora del "día después", luego que la familia de la menor de 14 años que el sábado fue violada denunciara un difícil acceso al fármaco.

En medio de una actividad en Lo Barnechea -donde visitó un jardín infantil para promover iniciativas de campaña sobre la educación preescolar- Piñera dijo que "soy contrario al aborto porque atenta contra la vida", pero aclaró que "la píldora del día después no es abortiva", para destacar su apoyo al uso del fármaco como un "mecanismo de emergencia".

La distribución de la píldora del "día después" en los servicios de salud públicos fue rechazada luego que la Cámara de Diputados -por mayoría en especial de parte del bloque UDI- RN y apoyo de diputados DC - se opusiera a la medida.

.....

El baúl legislativo de los candidatos

Los principales aspirantes a La Moneda tienen en común el Parlamento. Pero un balance de su gestión como legisladores arroja resultados dispares en cuanto a la cantidad de proyectos de ley que figuran presentando y las materias que abordan.

por [Christian Rendic e Ivonne Toro](http://ChristianRendic.com) - 20/09/2009 - 13:33



Los Candidatos

Los principales aspirantes a La Moneda tienen en común el Parlamento. **Eduardo Frei** está por cumplir 14 años como senador (interrumpidos por su período presidencial), **Marco Enríquez-Ominami** es diputado desde 2006 y **Sebastián Piñera** ocupó un escaño en el Senado entre 1990 y 1998.

Un balance de su gestión como legisladores arroja resultados dispares en cuanto a la cantidad de proyectos de ley que figuran presentando y las materias que abordan.

MARCO ENRIQUEZ-OMINAMI

No a las hidroeléctricas

Detractor de la energía nuclear, también rechaza las centrales hidroeléctricas. El 21 de noviembre de 2007 presentó un proyecto para prohibir la autorización de este tipo de generadoras si dañan al medioambiente. Su postura en el tema energético lo llevó a enfrentar una polémica, cuando tuvo que aclarar que su amigo y asesor económico Paul Fontaine no incide en la elaboración de propuestas en esta materia. Ello, debido a que propuso un impuesto específico a las hidroeléctricas y Fontaine participa en la propiedad de la termoeléctrica Campanario.

Aborto

El parlamentario presentó una moción que apunta a despenalizar el aborto cuando se trata de madres cuya vida corre peligro o que el feto sea inviable. Exige que sea hecho por un ginecoobstetra y después de la opinión similar de otros tres médicos. Si es menor de edad o incapaz, se consulta a su representante legal.

Referendo revocatorio

En más de un proyecto en que Enríquez-Ominami ha participado como autor se cita como ejemplo a Venezuela. Uno de ellos es su moción de julio de 2006, cuando propuso instaurar la figura de los referendos revocatorios, que posibilitan a los electores de una determinada autoridad reunir firmas e iniciar procesos para que dejen sus cargos. Otra moción que cita como referente a Caracas es la que el abanderado presentó en septiembre de 2008, cuando propuso para Chile un Congreso unicameral.

Más transparencia

Al menos tres de sus proyectos apuntan a mayor claridad en la información que entregan los parlamentarios. El 18 de junio presentó tres mociones en esta línea: mayor claridad en la declaración de patrimonio; presentar la de intereses cada un año e incluir los antecedentes completos de los cónyuges. Su declaración, actualizada a marzo de este año, sin embargo, omite los antecedentes respecto de su esposa, Karen Doggenweiler.

Independientes

En agosto del año pasado, cinco meses antes de oficializar su carrera por La Moneda, intentó disminuir las exigencias a quienes quieran ser candidatos independientes. Entre otras medidas propuso reducir a la mitad el porcentaje de firmas que deben presentar (de 0,5% a 0,25% del total de electores del distrito, circunscripción o país, dependiendo del tipo de candidatura) y de otorgar un plazo de nueve meses para reunir estos apoyos.

SEBASTIAN PIÑERA

Fin de la pena de muerte

La pena capital fue abolida en 2001, pero seis años antes (mayo de 1995) Piñera intenta derogarla. Su proyecto fue tramitado hasta 1997, cuando la entonces ministra Soledad Alvear la retira por un choque de posturas respecto de los quórum.

Amnistía general

El 6 de junio de 1995, apelando a la reconciliación, presenta una moción que promueve una amnistía general para los delitos cometidos posmarzo de 1978, es decir, los que quedaron fuera de la Ley de Amnistía. Excluye a los procesados sin sobreseimiento y a los condenados. El 23 de agosto pide a la Comisión de Constitución retirar su proyecto, pues Francisco Javier Errázuriz había presentado uno igual. Ambos son archivados.

Reproducción asistida

En julio de 1993, dice, una de cada ocho parejas tiene problemas para concebir y el 50% de ellas puede beneficiarse con la reproducción asistida. Envía un proyecto para regular estas técnicas, el cual pone entre sus límites el que debe ser sólo para "parejas matrimoniales". Su moción impide la donación de óvulos o espermios, pues prohíbe "la cesión a cualquier título de gametos, evitando así que se lleven a cabo reproducciones asistidas heterólogas, es decir, aquellas en que intervengan gametos de un tercero extraño a la pareja".

Nueva ley de Opas

En pleno caso Chispas, Piñera (que poseía el 2,05% de acciones en Los Almendros) presenta una moción para proteger a los accionistas minoritarios. "El presente proyecto de ley propone resguardar mejor los legítimos intereses de todos los tenedores de acciones, incluidos los pequeños accionistas", dice el texto. Esto le vale críticas de detractores y aliados, como Allamand, quien lo llama a optar entre negocios y política.

No todo es adulterio

En 1994 se corrigió la ley sobre el adulterio. La nueva norma fue mal redactada y establecía que cualquier hombre, incluso soltero, podía ser considerado adúltero. Piñera presentó una moción para especificar que la falta sólo era aplicable a todo hombre "casado" que yaciera con una mujer que no fuera su esposa.

EDUARDO FREI

El menos prolífico

Es común que los legisladores inviten a sus pares a patrocinar proyectos. Pese a esto, y a que lleva casi 14 años en el Senado (dos veces electo y un período designado), Frei no destaca por tener muchos a su nombre: de 18, dos son para monumentos (Andrónico Luksic y Hernán Briones) y dos para nacionalidad (Joseph Ramos y Helmut Frenz).

Pugna con Tompkins

En septiembre de 2001 presentó un proyecto contra Douglas Tompkins. La propuesta, en tramitación, busca limitar la extensión de los parques privados: 20% de la superficie de una comuna y 15% de una provincia. El parque Pumalín ocupa 1/3 de la de Palena. La relación con el estadounidense ha sido contradictoria. En 1997, Frei firmó el convenio que permitió a Pumalín ser declarado Santuario de la Naturaleza. Ese mismo año, el gobierno denunciaba al magnate por presionar a colonos a vender a bajo precio.

Reformas constitucionales

La primera vez que Frei planteó la "Constitución del Bicentenario" fue el 6 de octubre de 2004, cuando votó a favor de la eliminación de los senadores designados. De su autoría, sin

embargo, consta apenas una indicación de cambios a la Carta Magna: es de 1991 y pide que los ascensos en las FF.AA. y Carabineros pasen al Senado. De las reformas constitucionales de Lagos, Frei se opuso a dos: el período presidencial de cuatro años sin reelección y la profesionalización de la carrera diplomática. Respecto de los pueblos originarios, que incluye hoy en su nuevo programa de gobierno, no presentó ningún proyecto antes.

El nuevo estatus internacional de la derecha chilena

La oposición chilena ha transitado desde la marginalidad algo vergonzante en la que se encontraba hace unos años, cuando primaba en la centroderecha internacional el temor a ser asociados con una corriente marcada por la figura de Pinochet.

por [Alvaro Vargas Llosa, desde Buenos Aires](#) - 20/09/2009 - 11:37



Me tocó esta semana, con motivo de una serie de eventos organizados por la fundación alemana Friedrich Nauman, la fundación española Faes y la fundación argentina Libertad en Buenos Aires, observar de cerca la relación de la centro-derecha internacional con el candidato presidencial chileno **Sebastián Piñera**.

Los eventos reunieron en la capital argentina no sólo a líderes conocidos de esta corriente política -entre ellos, además del propio Piñera, el ex mandatario español **José María Aznar**, el ex mandatario boliviano Jorge "Tuto" Quiroga, el intendente bonaerense **Mauricio Macri** y **Francisco de Narváez**, el hombre que derrotó a **Néstor Kirchner** en los comicios legislativos de junio-, sino a un conjunto de partidos, think tanks y organizaciones cívicas que cubren un espectro que va del liberalismo al conservadurismo, sin descartar, aunque de forma minoritaria, algunos sectores socialdemócratas. Todos ellos, por supuesto, muy pendientes de lo que está sucediendo en Chile.

Las conversaciones con todos estos grupos líderes permiten sacar algunas conclusiones sobre la forma en que ha evolucionado la percepción que se tiene de la derecha chilena en el exterior.

Un cambio significativo es la aceptación "social" de la centro- derecha chilena en sectores afines en el ámbito internacional. Antes, aunque había simpatía por esa corriente y afinidad con sus ideas, seguía imperando el tabú pinochetista, es decir, el temor a ser asociados con una corriente que cargaba todavía con el estigma de la dictadura militar. Se los invitaba, pero se los invitaba menos, y se les asignaba roles menos prominentes. Ahora, como quedó de manifiesto con la participación de Piñera y sus acompañantes, ocurre lo contrario: la centroderecha chilena, que ha sabido jugar en cancha democrática y tiene como líder a alguien a quien se le reconoce haberse enfrentado al régimen en el plebiscito de 1988, se ha prestigiado. Codearse con ella ya no es un acto vergonzoso.

DE LA DIVISION AL CONSENSO

Hasta hace pocos años era común encontrar en este tipo de reuniones internacionales una clara división de opiniones sobre la Concertación y sus gobiernos en Chile. Los sectores liberales o de centro- derecha moderada creían que la derecha chilena debía seguir un tiempo más en la oposición para acabar de democratizarse y para que la Concertación tuviera tiempo de mostrar que el modelo era compatible con los valores de la socialdemocracia. Se temía mucho que si la Alianza volvía al poder, la izquierda se radicalizara en oposición. La derecha conservadora, en cambio, apostaba por los herederos de la etapa militar, según ellos, validados por el éxito del modelo económico.

Hoy, en cambio, no hay líder, partido o intelectual liberal o de centroderecha que piense que la Concertación debe seguir en el poder. En Buenos Aires hubo consenso de anfitriones y visitantes en que la centroderecha chilena está preparada para gobernar y ofrece las mejores garantías de continuidad del modelo.

Diversos líderes, entre ellos Aznar, valoraron la candidatura de Piñera y hablaron de la aparente desesperación de la Concertación ante las perspectivas del candidato opositor. "Es una alianza contra natura", dijo el ex presidente español a La Tercera con respecto a la alianza de la Concertación con los comunistas para las parlamentarias. "Y eso siempre acaba mal, porque hay sumas que restan. La experiencia española, cuando el socialismo se alió con el comunismo, así lo demuestra", agregó. El ex mandatario dijo estar "seguro de que la llegada de Piñera al gobierno será una bocanada de aire fresco para los que defienden la libertad en América Latina y quieren detener el avance del populismo".

También hubo intelectuales como Mariano Grondona y Roberto Cachanosky, ambos de La Nación, que hablaron públicamente del agotamiento de la coalición oficialista chilena y de la validez de la alternativa centroderechista. En privado, esa fue la opinión de muchos otros observadores y dirigentes. Su temor ya no es que la izquierda, al pasar a la oposición ante una victoria de la derecha, desestabilice a un eventual gobierno de centroderecha, sino que, ante la imposibilidad de una alternancia al continuismo de la Concertación, los sectores sociales desafectos generen formas cada vez más contundentes de contestación extraparlamentaria. El ex Presidente Quiroga y el representante argentino de Faes así lo mencionaron.

OPTIMISMO VS.PREOCUPACION

Con respecto a las opciones de Piñera, pude notar una interesante aunque sutil divergencia entre los chilenos y los argentinos y extranjeros que concurrieron a la cita. Los chilenos estaban muy tonificados por la última encuesta del CEP: la citaban como demostración de que Piñera ha logrado resistir la embestida de Eduardo Frei y Marco Enríquez-Ominami, que en la encuesta anterior había hecho mella en el líder de centroderecha. Cristián Larroulet fue uno de los que opinaron en ese sentido.

Los argentinos y extranjeros, en cambio, ven con más inquietud la dinámica de lo que está sucediendo en la campaña. Alguien de la Fundación Libertad recordó el miércoles lo que Aznar le dijo a Piñera hace algunos meses: "Recuerda que a partir de ahora sólo puedes bajar. Bajarás tú y los que vengan subirán, las cosas se igualarán y si resistes luego volverás, hacia el final, a tomar una pequeña ventaja". Según el ex gobernante español, a quien le sucedió algo semejante en sus tiempos de opositor a Felipe González (entre 1989 y 1996), ese era el camino difícil, casi angustioso, hacia la victoria. Otros extranjeros comparten la idea de que el desafío de Piñera es duro no sólo porque correr con ventaja durante tanto tiempo supone un desgaste, sino también porque sospechan de que en segunda vuelta Frei tendrá más votos de Ominami de los que dicen los sondeos y que Piñera puede tener menos de algunos votantes UDI que nunca lo acabaron de aceptar del todo.

La percepción de Argentina de lo que sucede en Chile, por otro lado, está condicionada por su situación interna. Se envidia, y así lo dijeron los líderes argentinos, el hecho de que la centroderecha de Chile haya definido su candidatura con tiempo. En Argentina no hay una postulación unificada y ni siquiera está claro que el sector vaya a tener una candidatura nítidamente diferenciada del peronismo. Si el líder santafecino Carlos Reutemann, hombre del peronismo y de tendencia centroderechista, se decide a correr, se llevará muchos votos de esa corriente, en desmedro de otro candidato liberal o conservador que pueda asumir el liderazgo opositor (como el propio Macri o el vicepresidente enemistado con los Kirchner, Julio Cobos).

Por último, la centroderecha internacional ve con buenos ojos algo que Chile ha logrado mantener y que está ausente en casi todos los demás países latinoamericanos: un sistema sólido de partidos. Eso explicaría parcialmente, a su criterio, el surgimiento de una figura de consenso en la centroderecha chilena, a diferencia de lo que sucede, por ejemplo, en Perú, donde, según apuntaron los delegados de Lima, hay por lo menos cinco candidatos disputándose el sector, mientras que en la izquierda nacionalista Ollanta Humala aparece - hasta ahora- como líder único.

Para quienes asistieron a estos eventos en Buenos Aires, Chile es la gran prueba de fuego internacional de la centroderecha en el corto plazo. Los ojos están puestos en lo que pueda suceder allí. Se cree que una victoria de Piñera ayudará a fortalecer mucho el grupo de países actualmente enfrentados a la corriente liderada por Hugo Chávez en el continente. En la medida en que el colombiano Alvaro Uribe y el peruano Alan García no logran coordinar esfuerzos del todo para hacer un frente común, la eventual llegada de la Alianza al poder en Chile puede oxigenar a ese sector político sudamericano. Otra cosa es que Piñera, en caso de ganar, esté dispuesto a jugar ese rol, o que la sociedad chilena se lo permita. Pero por lo pronto, españoles, alemanes y latinoamericanos de tendencia liberal o conservadora creen que eso ocurrirá.

Los tiempos, pues, han cambiado. La centroderecha chilena ha transitado desde la marginalidad algo vergonzante en la que se encontraba hace unos años en el contexto internacional, hasta una ubicación que hace de ella un referente.

Derecha busca proyectar internacionalmente a Piñera

Por Martín Romero E./La Nación 18 de septiembre de 2009

En la Alianza reconocen que no se valoró del todo el mantener nexos con colectividades en otros países. Hoy priorizan por labor en la UPLA y resaltan giras del candidato presidencial como la que hizo ayer a Argentina.



En los últimos meses, el candidato de la derecha visitó Francia, España, Reino Unido y Argentina, y están en agenda giras por Estados Unidos y México. Foto: La Nación

Posicionar internacionalmente a Sebastián Piñera es, por estos días, uno de los principales objetivos de su comando y de la derecha.

Y es que se han dado cuenta de un perfil regional bajo del abanderado, que tiene sólo como aliado férreo al Presidente Álvaro Uribe de Colombia.

Por eso, la visita y apoyo del ex Presidente del gobierno español, José María Aznar, el viaje que Piñera realizó a Argentina para visitar a la Presidenta Cristina Fernández, y la participación en un debate con el líder derechista trasandino -y también empresario- Mauricio Macri se enmarcan dentro de la lógica de perfilar externamente a Piñera.

Para el senador UDI Andrés Chadwick, miembro del comando del presidenciable, ésta es una tarea a la que la derecha se ha abocado con especial atención desde algún tiempo, en vista de la desventaja que Piñera exhibe frente al candidato oficialista, Eduardo Frei, mucho más próximo ideológicamente -por ejemplo- a los líderes latinoamericanos progresistas.

Además, el gremialista dice que con esta estrategia enmiendan una actitud que la derecha mantuvo por años, de no salir a entablar relaciones con referentes políticos internacionales, tanto en Europa como en América Latina.

“Creo que en el pasado la centroderecha no le dio importancia, o no valoró, en su real importancia lo que era el tener y compartir vínculos con sectores o partidos que actuaban en el mundo internacional y los beneficios que puede traer eso para efectos de desarrollar vínculos de colaboración y cooperación”, dijo el parlamentario a La Nación.

Asimismo, Chadwick sostuvo que “desde hace algunos años nos propusimos poder generar esos vínculos, darnos a conocer como referente político, mostrar nuestras ideas, lo que nosotros aspiramos, nuestra gente. Hoy día, por ejemplo, Jovino Novoa es presidente de la UPLA (Unión de Partidos Liberales de Latinoamérica), que agrupa a distintos sectores políticos de la centroderecha en toda América, donde hay vínculos especiales con México y Colombia, ya que sus presidentes han pertenecido a la UPLA”.

“VÍNCULOS FUERTES”

Por esto, la visita y palabras del ex Jefe de gobierno español son consideradas en la derecha como un paso importante en la consolidación de esta estrategia internacional.

“El hecho de que José María Aznar haya venido a Chile, haya dado su apoyo públicamente a la campaña de Sebastián Piñera y haya señalado, además, que las conductas que ha tenido la Democracia Cristiana, sus socios naturales en Chile, los alejan de ellos, es importante”, señala Chadwick.

“En la Concertación -continúa- se picaron, eso está claro, y no pensaron nunca que los vínculos de la campaña de Piñera con el Partido Popular español fuesen tan fuertes”.

Hay que recordar que estos esfuerzos por posicionar a Piñera en el ámbito internacional surgieron durante el primer semestre de este año, con sendas visitas a los principales países de Europa.

Durante fines de junio y principios de julio, el aspirante presidencial de la Coalición por el Cambio se reunió con el Presidente del gobierno español -y líder de PSOE-, José Luis Rodríguez Zapatero, con el Presidente francés, Nicolás Sarkozy, y con el líder de la oposición británica, el conservador David Cameron.

En los próximos meses la derecha seguirá estrechando estos vínculos. “Para nosotros es importante”, sentenció Andrés Chadwick.

Los encuentros en buenos aires

Aparte de encontrarse con sus aliados conservadores en Argentina, el abanderado presidencial de la Coalición por el Cambio, Sebastián Piñera, se dio tiempo para ir hasta La Bombonera -el estadio de Boca Juniors- y ahí reunirse con el jugador Gary Medel.

Otro de sus encuentros de notoriedad estaba agendado con la Presidenta argentina, Cristina Fernández, para intercambiar opiniones sobre las relaciones bilaterales y el momento político.

Piñera participó junto a José María Aznar y Mauricio Macri, jefe del gobierno de Buenos Aires, en una jornada política de la Fundación para el Análisis y los Estudios Sociales (FAES) que preside el español.

Ahí, el dirigente chileno planteó como meta para Chile al año 2018, alcanzar los 24 mil dólares como ingreso per cápita.

“Aznar causa molestia en Chile”

Hasta la prensa española reeditó la breve pero polémica visita que el ex Jefe del gobierno español, José María Aznar, realizó a Chile. Hubo titulares como “Aznar causa molestia en Chile” o “Aznar provoca el enojo de los chilenos”.

Según advierte la prensa hispana, los problemas surgieron luego de que el político conservador, respondiendo a una invitación del abanderado de la derecha, Sebastián Piñera, se sumara al discurso “anticomunista” de la Alianza.

Aznar cuestionó el pacto contra la exclusión que firmó la Concertación con el Juntos Podemos y se manifestó partidario de la alternancia en el poder, dejando en evidencia su cercanía con el candidato de la derecha y produciendo molestia en la Concertación.

Senadores UDI y RN ponen el ojo en Frei

/ La Nación 18 de septiembre de 2009



Andrés Allamand volvió a poner en la mira a

Frei. Foto: Esteban Garay

Una vez más, el abanderado de la Concertación, senador Eduardo Frei, fue el blanco de las críticas salidas desde el comando del candidato de la derecha, Sebastián Piñera.

Esta vez, el ex Mandatario fue acusado de “incoherente” por los senadores Andrés Allamand (RN) y Andrés Chadwick (UDI). Eso, por una columna de opinión de octubre de 2007, en la que el senador criticaba la opción de un pacto electoral entre la Concertación y el Partido Comunista de cara a elecciones municipales.

Según los personeros, el que ahora Frei se presente como uno de los principales promotores del “pacto contra la exclusión” -que por primera vez en 20 años unirá en la misma lista parlamentaria al oficialismo con el PC- es sólo “oportunismo” político.

“Ningún candidato presidencial serio puede en estas materias tener estos cambios de opinión, que en definitiva reflejan un enorme oportunismo. El senador Frei está demostrando que él tiene una posición respecto al Partido Comunista dependiendo de la elección”, dijo Allamand.

“Cuando él no era candidato -prosiguió- y se trataba de una elección municipal, entonces rechazaba conceptual y teóricamente el pacto con el PC, y ahora que el senador Frei es candidato, simplemente borra con el codo lo que hace muy poco tiempo escribió con la mano”, sentenció.

Allamand y Chadwick emplazaron a Frei a dar explicaciones a la opinión pública sobre su actuar. “A nosotros nos parece que ésta es una incoherencia inaceptable en un candidato presidencial y que corresponde que él la clarifique frente al país”, señaló Allamand.

Campañas y política educativa. Prioridad de Piñera

Juan García Huidobro. 2009 09 14

Ayer el candidato Sebastián Piñera dio a conocer sus 15 prioridades para el futuro Gobierno. La séptima prioridad se refiere a educación y señala: "Crearemos liceos de excelencia para hombres y mujeres en las 50 principales ciudades del país y facilitaremos el acceso de los jóvenes a la educación superior".

¿Qué decir de esta prioridad? ¿Qué podrán pensar de ella los jóvenes de otras ciudades que no están entre estas 50 o quienes no cabrán en estos liceos de excelencia?

Lo primero que hay que decir es que se trata de una propuesta extemporánea. Hace 50 años, cuando la educación secundaria no era obligatoria y cuando menos de un 15% de los jóvenes accedía a ella, la prioridad de Piñera habría sido progresista, ya que hubiese abierto oportunidades de acceso a la educación secundaria para quienes no la tenían. Hoy cuando en Chile, por ley, se obliga a los y las jóvenes a cursar educación media y cuando un 90% de ellos de hecho lo hace, el prometerle a sólo 50.000 de ellos una buena educación, dejando fuera de la "excelencia" a, a los menos, 600.000 parece claramente insuficiente y regresivo. Imposible no recordar la manifestación pingüina que, con razón, exigía que el "derecho" a una educación de calidad sea para todos y todas.

Detrás de la idea de crear "algunos" liceos de excelencia para los más dotados o esforzados hay obviamente un criterio meritocrático. Ahora bien, lo que un país hace al determinar la duración de la educación que será obligatoria es precisamente señalar qué tramo de su educación no será meritocrática sino que un bien "para todos", porque se estima que ella provee de conocimientos y habilidades necesarios para vivir y convivir en la sociedad actual. En este tramo la meta de cualquier política educativa no puede ser otra que ofrecer una educación de calidad a todos, no puede ser otra que asegurar a todos y todas una educación de tal calidad e

igualdad que prepare efectivamente al tramo siguiente en el cual sí habrá selección por méritos.

Ahora bien, crear a nivel de la educación obligatoria unos colegios de excelencia no sólo es insuficiente a la luz del "derecho de todos" a una buena educación, sino que aleja a la mayoría de una educación de calidad porque debilita la educación de todos. De hecho este tipo de medidas puede permitir a un grupo más talentoso ir más rápido, pero es claramente un empobrecimiento de la educación de la mayoría, puesto que el resto de los establecimientos (por definición, no de excelencia) serán privados de los y las estudiantes más brillantes que ciertamente contribuirían a que la educación en esos otros liceos sea de mejor calidad.

En el siglo XXI, en la puerta del Bicentenario, cuando Chile ya ha cumplido una larga etapa para lograr entregar educación a todos y todas, el desafío no es seguir ofreciendo privilegios a algunos, sino asegurar para todos los y las jóvenes, cualquiera sea el lugar donde vivan y cualquiera sea su condición, aquello que el país les ha prometido.

El candidato dio a conocer en Cerro Navia sus 15 prioridades para 2010:

Piñera promete liceos de excelencia y subsidio de hasta 90% para computadores

Ante unas 400 personas, explicó que si es Presidente, pondrá en marcha un sueldo ético sólo para las familias que demuestren que sus hijos van al colegio.

Andrea Sierra

"Al término del espectáculo les tenemos preparada una sorpresa", anuncia el candidato Sebastián Piñera. Y las 400 personas que están en el Gimnasio de la Corporación del Deporte de Cerro Navia -y que llegaron ayer al mediodía a escuchar las 15 prioridades de su eventual Gobierno- ponen cara de asombro y se preguntan qué será. Piñera rompe el misterio: "una canción para todos ustedes", dice con orgullo. Muchos se encogen de hombros.

El candidato toma el micrófono. Y no entona una canción, sino que comienza a enumerar sus "compromisos". Entre ellos, crear 50 liceos de excelencia en las principales ciudades de Chile y, con ello -dice-, tratar de achicar la brecha entre educación privada y pública. "Nuestro modelo a seguir es el Instituto Nacional", explica luego a "El Mercurio". Esto se hará por medio de la transformación de algunos liceos existentes y la construcción de otros nuevos, comenta.

Pero, lejos, la iniciativa que saca más aplausos entre la gente es la entrega de computadores y banda ancha para todos los hogares chilenos. El sistema operará así: a partir de 2010, el Estado subsidiará hasta 90% del costo de cada computador y acceso a Internet, dependiendo de los ingresos familiares. El costo total de la medida será de US\$ 650 millones el primer año y alrededor de US\$ 350 millones anuales (por banda ancha) a partir del segundo. Cada computador incluirá un software para interactuar con colegios, sistema de salud público y privado (ficha médica electrónica) y municipios, para trámites como pagar partes.

En el gimnasio de Cerro Navia, el candidato reitera su promesa de poner en marcha un sueldo ético familiar de, al menos, \$240 mil para todo el grupo. Pero con condiciones. El Estado sólo subsidiará a aquellas familias que puedan acreditar que todos sus hijos van al colegio y que están al día sus controles de salud, explica el candidato. ¿Cómo financiará? "Con un crecimiento al 6% el Estado tendrá US\$ 2.000 millones adicionales", dice. Llega la hora de la sorpresa. Al escenario

suben su esposa Cecilia Morel, el alcalde Luis Plaza, los candidatos a diputados Nicolás Monckeberg (RN) y Mario Varela (UDI). Piñera afina la voz: ¡¡Con dinero y sin dinero... Hago siempre lo que quiero!!, canta. Y la gente lo sigue con aplausos y vítores.

Las quince promesas de Piñera si es Presidente

Un millón de empleos entre 2010 y 2014.

Candado a la puerta giratoria .

Apoyo a la clase media.

Ingreso familiar ético.

Eliminar gradualmente el 7% de cotización de salud para los adultos mayores.

Políticas para la microagricultura.

50 liceos de excelencia en todo Chile.

Hospitales y consultorios en todas las regiones.

Apoyar el fortalecimiento de los sindicatos y de la negociación colectiva.

Ayudar a las familias para combatir la violencia intrafamiliar.

Nuevo trato a las pymes.

Potenciar a los gobiernos regionales .

Convertir a Chile en el primer país desarrollado de Latinoamérica en 2018.

Computador y banda ancha para todos los hogares de Chile, con un subsidio de hasta el 90%.

Modernizar el Estado.

Esposa de alcalde de Valparaíso será candidata UDI por ese distrito

A las 12:30 horas de hoy, Joaquín Lavín llegará hasta el mercado puerto de Valparaíso acompañado de Roxana Ducasseau, esposa del alcalde de esa ciudad, Jorge Castro. El candidato a senador por la Quinta Región Costa la presentará como la postulante UDI por Valparaíso a la Cámara de Diputados. Ducasseau, de esta manera, se convertirá en la reemplazante del actor y ex director de programación de Canal 13 Vasco Moulian, quien declinó su postulación por motivos de salud. La esposa de Castro recorrió ayer con Lavín varios cerros del puerto como inicio de campaña.

Larraín izquierdiza a Piñera

Por: [Ana María Sanhueza](#) Qué Pasa 12 09 2009

En julio Hernán Larraín Matte se incorporó al equipo de marketing de Piñera y logró lo que pocos habían alcanzado: cambiar los colores, símbolos y sonidos sempiternos de las campañas de derecha. Para ello, echó mano a la estética de la izquierda. Adiós blanco, azul y rojo y bienvenidos los charangos.

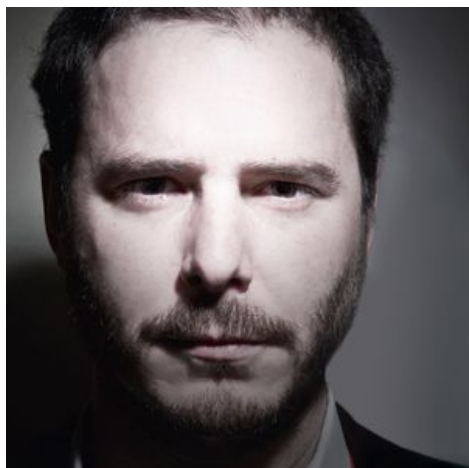

Fotografía: Juan Pablo Sierra

Dos pequeñas imágenes, una de Lenin y otra de Stalin, destacan en la pantalla del delgado Mac portátil gris de Hernán Larraín Matte (34): si hace clic en la primera, se abre la carpeta con información clave de la campaña de Piñera; si hace clic sobre la segunda, aparecen los contenidos que guarda como profesor de la Escuela de Gobierno de la Universidad Adolfo Ibáñez (UAI), hasta donde lo llevó a trabajar Andrés Allamand, considerado por muchos de sus cercanos como uno de los primeros en "apadrinarlo" políticamente.

Pero claro, Lenin y Stalin no están en su computador porque sean sus íconos políticos, como sí lo son el líder del Partido Conservador inglés David Cameron -a quien Piñera visitó en julio-, Obama, Sarkozy y Churchill. Lenin y Stalin, que en su Mac son dos figuras graciosas y rechonchas como un par de matrioskas rusas, son más bien un guiño a la imagen que el mayor de los seis hijos del senador UDI Hernán Larraín quiere proyectar: tolerancia, diversidad, humor y que pertenece a una derecha nueva y moderna, que se desmarca de la pinochetista por ideología y porque nació después del golpe de Estado.

Por eso es habitual que Larraín se apure en corregir, como varios de su círculo, que lo suyo no es la derecha, sino la "centroderecha".

Charango y derecha

Aunque Larraín trabajaba desde diciembre en el comando, donde llegó tras una licitación que ganó con la agencia Storm para hacerse cargo de la campaña de Piñera en la web -donde estrechó lazos con Magdalena, la hija del candidato-, fue en julio que se transformó en un asesor clave cuando asumió en marketing.

Su área, junto a comunicaciones, logró que en la última encuesta CEP Piñera recuperara, pese a que sigue estancado en 37 puntos en intención de voto, algo fundamental en un presidenciable: los atributos de cercanía y confianza.

-Pero ojo: esto es el resultado de una estrategia, donde lo político, la relación con los medios y marketing han jugado un rol integrado-, dice Larraín.

Así, con su bajo perfil, poco a poco ha "modernizado" varios aspectos de la campaña: ha cambiado el mensaje y la estética de la derecha tras revisar las franjas del No de 1988 y también las del Sí, donde encontró varias cosas que no hay que hacer, como, por ejemplo, usar el miedo.

De aquí en adelante las tradicionales gráficas de la oposición -azul, blanco y rojo y con grandes frases simulando brochazos de pintura- se mezclarán cada vez más con los colores del arco iris para proyectar diversidad y amplitud. Y la franja tendrá mucha más calle y humor. El objetivo: llegar también a quienes hoy se sienten huérfanos de la Concertación.

Hoy Larraín trabaja codo a codo con la agencia de publicidad "Hambre", de Jorge Leiva y René Moraga. El rol de este trío ha sido clave en que hoy el empresario esté rodeado de íconos nuevos para su sector, que evocan más a la Concertación que a la derecha: una estrella multicolor que rememora al arco iris del plebiscito de 1988 y los mejores tiempos de la Concertación; una frase inclusiva -"Así queremos Chile"- y un jingle folclórico que con zampoñas, quenás, guitarras y charangos recuerda a Illapu.

Alejandro Lyon, productor musical, es testigo de cómo cambió el estilo en la manera de comunicar la campaña de Piñera. De hecho, la anterior canción iba muy en la línea de continuidad del antiguo himno de Joaquín Lavín "Vientos de cambio". Eso, hasta que por su estudio pasaron los nuevos encargados de marketing.

-Jorge Leiva y Hernán Larraín han sido muy importantes en esto. Me gusta la apertura que tiene Hernán a ideas innovadoras y que salga de los estilos que se han hecho. Porque se habían formado nichos de que las quenas y charangos eran de izquierda, y que los coros, aplausos y grandilocuencias, de la derecha. Y esta canción une los dos mundos: es inclusiva y tolerante- dice Lyon.

Cristóbal Bellolio, cientista político, miembro de Independientes en Red y profesor de la UAI, agrega:

-La idea de Hernán es que Piñera construya desde la Concertación, y no contra la Concertación, porque acá el concepto clave es el pluralismo y Hernán cree que la Coalición es diversa. Se trata que la Alianza no sólo tolere, sino que aprecie la diversidad, porque eso en las sociedades modernas es un activo. De ahí viene la estrella.

Y añade:

-Yo creo que Hernán va camino a ser el Tironi de la centroderecha.

Tan entusiasmados están en el comando con este nuevo concepto, que Allamand está seguro de que la estrella multicolor -que en la casona de Apoquindo 2921 todos llevan prendida en la solapa-, quedará en la memoria colectiva como un ícono emblema en la comunicación política chilena:

-Si uno mira la historia de la gráfica política de los últimos 50 años, hay cuatro logos emblemáticos: el Vote por Allende (1958), la falange de la DC, el arco iris de la Concertación y ahora esta estrella. Estoy convencido de que será recordada como el cuarto símbolo más potente porque refleja calidez, modernidad, diversidad y una cosa notable de identidad-, dice Allamand.

Los calzoncillos de Cameron

Hay una imagen que los seguidores de David Cameron adoran, y que el propio Larraín incluyó en el blog que mantuvo mientras estudió Políticas Públicas en Londres y donde aprendió comunicación política: en él aparece el líder conservador inglés hablando relajadamente mientras atrás se ven sus calzoncillos colgados en un gancho. Están recién lavados.

Para Larraín ésa es una imagen que transmite cercanía total. "Una verdadera innovación en comunicación política", comentó en su blog y cuya nota tituló premonitoriamente como "David Cameron ¿Viva el cambio a la inglesa?".

-Hernán ha estudiado mucho a Cameron y sus boys, y hay muchas cosas de él que hemos mirado. Una, es que Cameron jubila a la vieja guardia del Partido Conservador y reconoce sus méritos, pero lo hace de buena manera, no a lo Marco Enríquez-Ominami, que la

basurea. Nosotros en cambio decimos: Hay que renovarse y hacer política y comunicación. "¡Ya está bueno de perder elecciones!"-, dice un cercano a Larraín.

En el comando de Piñera, lo que valoran de Larraín es que, tal como lo ha hecho Ignacio Rivadeneira, quien se reintegró en junio a la campaña tras estudiar un Master en Políticas Públicas en Harvard y ha sido fundamental en los contenidos, es que ambos profesionalizaron cada detalle de la campaña.

Tras haber estudiado en el Colegio Apoquindo y cursar tres años de Derecho en la Universidad de los Andes -aunque egresó de la Finis Terrae-, Hernán Larraín Matte hoy se declara agnóstico, partidario del matrimonio homosexual, de la eutanasia, de la píldora del día después y de la legalización del cultivo de marihuana para consumo personal. Pero está en contra del aborto, incluso del terapéutico.

Hoy, por ejemplo, en Piñera todo está testeado con estudios de opinión, algo que Larraín llevó al comando. Por eso, desde hace un par de meses se ve a un Piñera más relajado, en terreno, rodeado de su familia y electores o jugando con su perro. A lo Obama. Y Cameron.

-El aporte de Hernán va por dos lados: profesionalizar el trabajo de levantar una imagen nueva para la Alianza con rigor, con expertos, con estudios y por otro, renovar la manera de comunicar de la Alianza, integrando códigos culturales nuevos que tradicionalmente no han sido de su patrimonio-, dice un importante investigador de medios, ligado a la izquierda.

Jorodowsky y el padre

Aunque tiene la política en su ADN -sus abuelos eran un socialista y un DC- a Hernán le costó casi 10 años darse cuenta que lo suyo era seguir los pasos familiares. Pero no los pasos calcados de su padre: aunque se lleva muy bien y ha trabajado en todas sus campañas, sólo pasados los 30 años dejó de sentir el peso de llamarse Hernán Larraín.

De formación conservadora -estudió en el Colegio Apoquindo-, hoy se declara liberal en lo valórico. Estuvo tres años en Derecho en la Universidad de los Andes, ligada al Opus Dei. Pero se retiró: "No resistí ese mundo", dice. Finalmente, egresó como abogado de la Universidad Finis Terrae. Pronto entró a la UC a un Magíster en Ciencia Política.

Fue en ese período que trabajó en la productora Fábula junto a sus hermanos Pablo y Juan de Dios, y se dedicó a la producción cinematográfica de "Fuga", la primera película de Pablo, el único de la familia que se confiesa de izquierda y que después dirigió "Tony Manero".

Pero fue poco después de terminar "Fuga" cuando Larraín se dio cuenta de que la política era lo suyo. Claro aún no sabía si sería como parlamentario, en un think tank o trabajando tras bambalinas como ahora. En eso estaba cuando partió a la London School of Economics a estudiar un Master en Políticas Públicas y se especializó en comunicación política.

De sus años de definiciones, una anécdota que él mismo publicó en febrero de 2007 para inaugurar su blog "CiudadanoH" revela los dilemas que por esos días vivía:

"Antes de empezar los estudios en Londres, en septiembre, fui por unos días a París. En un 'accidente' terminé sentado frente a Alejandro Jodorowsky. Me sacó las cartas y me preguntó qué quería saber. Sin titubear le conté que después de haber trabajado en diferentes cosas

había asumido que en la política estaba mi vocación, sin tener del todo claro qué significaba eso. Y que por lo mismo, le agradecía cualquier pista sobre mi futuro en la vida pública. Mister Jodo rió y me hizo sacar tres cartas, que resultaron ser la torre, la madre y la rueda de la fortuna. Muy en síntesis me dijo: 'Tus cartas son poderosas. Para lograr transformar la política debes primero matar a tu padre, en términos jungueanos, por supuesto'. Cáspitas, fue mi primera reacción, el psicomago golpeaba de entrada una de las aristas del asunto. Y siguió diciendo: 'en tu madre encontrarás la salida y la rueda de la fortuna te augura un destino promisorio. Pero ese lugar es la construcción de una patria espiritual. Debes crear tu propio relato... Aun sigo pensando qué significa realmente lo que me dijo. Especialmente la idea de la patria espiritual. En fin', escribió.

Dos años después, Larraín se declara agnóstico, partidario del matrimonio homosexual, de la eutanasia, de la píldora del día después y de la legalización del cultivo de la marihuana para consumo personal. Pero está en contra del aborto, incluso del terapéutico.

-La generación de mi padre debió escuchar más a los Rolling Stone y menos a Los Beatles...Porque la derecha necesita rockeros, estilo y discusión para construir una gran mayoría-, dice hoy en el comando de Piñera.

Piñera insiste en desechar reformas democráticas

/ Lanacion.cl 11 de septiembre de 2009 | Actualizada 14:24 | Política

Minimizando la importancia de cambiar la Constitución, el inversionista dijo que su prioridad será el combate a la delincuencia.

El candidato de la derecha Sebastián Piñera insistió en minimizar la importancia de introducir reformas democratizadoras al sistema político nacional, marcando diferencias de este modo con el planteamiento del abanderado de la Concertación, Eduardo Frei, de promover una nueva Constitución.

Aludiendo a Frei, el empresario dijo que mientras otros postulantes a La Moneda piensan crear comisiones para reformar la Carta Fundamental, su primera prioridad, en cambio, estará puesta en el combate contra la delincuencia. Remarcó que esa es la diferencia con el candidato del oficialismo.

Piñera efectuó estas declaraciones al visitar el Parque Padre Hurtado, donde se inauguró hoy la Fiesta de la Chilenidad.

En la oportunidad, volvió a criticar a la Presidenta Michelle Bachelet por la defensa que efectuó del programa de gobierno de Eduardo Frei.

El inversionista afirmó que la ciudadanía espera que Bachelet actúe como Presidenta de todos los chilenos y no se abanderice con una candidatura.

Piñera reenciende debate por voto desde el extranjero

/ Lanacion.cl Sábado 12 de septiembre de 2009 | Actualizada 14:01 | Política

Inscripción automática, voto voluntario y derecho a voto desde el extranjero dentro de sus 15 medidas prometió el candidato durante actividad en Cerro Navia.



Foto: Álvaro Inostroza

Acompañado de sus nietos, gigantografías con toda su familia y entregando un marcado apoyo al candidato a diputado Nicolás Monckeberg, el candidato de la Alianza por el Cambio, Sebastián Piñera, presentó sus 15 compromisos para Chile como parte de un eventual programa de gobierno.

Dentro de dichas medidas destacó particularmente la promesa de voto para los chilenos en el extranjero. En el punto que el candidato denominó **“Perfeccionar la democracia”** apuntó a este derecho: “Tendremos inscripción automática, voto voluntario y derecho a voto en el extranjero”, dijo sobre una modificación que en la UDI ha generado reparos ya que el partido exige que el votante vecindado en otro país tenga algún nexo con Chile, como un viaje periódico por ejemplo.

El evento tuvo lugar en el gimnasio municipal de Cerro Navia al que asistieron cerca de 350 personas muchos de ellos niños que enarbolaban banderas del candidato. Entre los presentes, el alcalde -y renunciado RN- Luis Plaza tuvo un rol protagónico junto a los candidatos a diputado Mario Varela y Nicolás Monckeberg. Fue a éste último a quien Piñera brindó mayor protagonismo abrazándolo y calificándolo como su amigo, de hecho los afiches de Monckeberg eran los más numerosos entre las gigantografías del candidato en que aparecía rodeado de su familia.

Sebastián Piñera, secundado por sus nietos, esposa e hijos, dio cuenta de lo que serán 15 de sus medidas en el caso de alcanzar la presidencia de Chile. Compromisos como la creación de empleos, convertir a Chile en el primer país desarrollado de América Latina entre otras metas puntuales como favorecer el voto desde el extranjero. “Estos compromisos serán la estrella que ilumine nuestro futuro gobierno”, aseguró en alusión al símbolo que sus adherentes portan con dicha forma.

Agenda estará en los foros y debates electorales en última etapa de campaña:

Piñera define postura en temas valóricos para enfrentar a Frei

Su análisis es que el senador deberá abrirse a la izquierda para captar esos votos y eso le abrirá un flanco en el centro político.

Hace tres semanas, en una extensa reunión efectuada en su propia casa, Sebastián Piñera y sus asesores analizaron un tema que será clave en la última etapa de la campaña: cómo abordar la llamada "agenda valórica", cuyas materias están consideradas entre las más "difíciles y sensibles" de la contienda.

El abanderado y su círculo quieren estar preparados cuando esta discusión comience a emerger con fuerza, a medida que proliferen los foros y debates presidenciales. Y en ese mismo análisis, el piñerismo cree que el más complicado a la hora de explicar posturas será Eduardo Frei. Porque en su discurso el senador DC tendrá que conciliar la visión más conservadora, propia de su partido, con la más progresista y liberal de la izquierda concertacionista, a la que deberá acoger.

Consciente de eso, Piñera buscará abrir un flanco para que el sector del centro político que no se sienta interpretado por el mensaje del candidato oficialista pueda trasladar sus votos a su propia candidatura.

De ahí que en la reunión en su casa, el candidato, los presidentes de RN y la UDI y miembros del comité estratégico de la campaña abordaran siete temas que consideran serán parte de esta agenda de discusión, así como la postura que adoptará Piñera en cada una para confrontar a Frei (ver nota aparte).

Estos temas, según explica María Luisa Brahm, directora del Instituto Libertad y macrocoordinadora de los Grupos Tantauco, no están definidos en "un programa valórico", sino que cada tema ha sido abordado por la comisión respectiva que estudia propuestas sectoriales.

Según uno de los asistentes, el senador UDI Andrés Chadwick, las discrepancias que hay con su partido se trabajaron en dos vías: "En los temas fuertes -aborto, eutanasia y matrimonio homosexual- hay pleno y total acuerdo". Y donde no hay acuerdo, como la píldora del día después, la UDI dio libertad de acción, "así que no hay problema en que alguien comparta la posición de Piñera, en cuanto a que la píldora no es abortiva, y haya otros que piensen distinto", dice.

Anuncios

En un acto en Cerro Navia, Piñera dará a conocer hoy 15 prioridades de su gobierno.

Las posturas que tendrá el abanderado en siete temas de la agenda valórica:

Matrimonio versus uniones de hecho: el matrimonio es entre personas de distinto sexo, pero sí legislar uniones de hecho homo y heterosexuales. Adopción de hijos por homosexuales: falta estudiar efectos en los hijos.

Píldora del día después: asume que no es abortiva, es de emergencia, y rechaza discriminación en su distribución. Pero tiene impacto en la salud y descuida otro tipo de medidas, como la protección contra el sida.

Eutanasia: rechaza la eutanasia activa. En lo que puede ser "eutanasia pasiva", se respeta el derecho a morir con dignidad versus el ensañamiento médico para mantener la vida, para lo cual existen protocolos médicos.

Pena de muerte: en contra, pero se plantea que se cumpla la pena en forma eficaz. Para delitos graves, que sea presidio perpetuo sin derecho a pedir beneficios. Hoy se puede pedir libertad condicional a los 40 años.

Educación sexual: tiene que haber educación sexual de carácter biológico y preventivo, y agregar información sobre riesgos del consumo de alcohol y drogas. Los padres pueden rechazar que sus hijos asistan a las clases.

Aborto terapéutico: sólo si se aplica como una acción de salud para salvar la vida de la madre y la muerte del feto es un efecto no buscado. Rechazo si está dirigido a la muerte del hijo porque está enfermo.

Tuición compartida: no se ha tomado una posición aún y sigue en discusión. Dirá que se debe estudiar el efecto en el niño del desarraigo permanente que puede significar vivir un tiempo en la casa de uno y otro padre.

"Radiografía" a los datos de la encuesta CEP a lo largo del país: Piñera pasa a liderar en el norte y el sur, baja en Valparaíso y se consolida en la RM

Eduardo Frei mantiene su ventaja entre las regiones VI y VIII, pero baja en las restantes zonas geográficas. Enríquez-Ominami se coloca a un punto de Frei en Santiago, y le va mejor que a él en segunda vuelta en el norte y en la RM.

SEBASTIÁN RIVAS EM 2009 09 11

36% obtiene Piñera entre ateos, agnósticos y sin religión; Enríquez-Ominami logra 24% y Frei queda tercero con 19%.

39% es la votación del candidato de la Alianza entre los solteros. El senador DC obtiene 25% y el diputado ex PS llega a 20%.

38% de los no inscritos apoyarían a Piñera si tuvieran que votar; Frei llegaría a 24% y Enríquez-Ominami quedaría con 19%.

19,6% de los encuestados inscritos afirma que no iría a votar en diciembre en caso de que el sufragio fuera voluntario.

Metodología de trabajo

Se usó la base de datos de la encuesta, que puso a disposición el CEP. El desglose fue hecho por la Escuela de Gobierno de la Universidad del Desarrollo, sobre la base del "voto urna". Los resultados de primera vuelta fueron 37% para Piñera, 28% para Frei y 17% para Enríquez-Ominami. En segunda vuelta, se midieron dos escenarios: Piñera contra Frei (42% a 39%) y Piñera contra Enríquez-Ominami (44% a 34%). Para agrupar regiones, se buscó que las zonas abarcaran al menos al 10% de la muestra.

Enríquez-Ominami mejora su desempeño en ciudades y crece 12 puntos en la VIII Región

Si la anterior encuesta CEP mostraba que la candidatura de Marco Enríquez-Ominami tenía su principal fuerte en las zonas urbanas, el sondeo de agosto vino a ratificar dicha tendencia. Esto, porque según el desglose a partir de la base de datos, el diputado ex PS pelea "cabeza a cabeza" con Eduardo Frei entre quienes viven en una gran ciudad o en su periferia. En el primer caso, estrecha la diferencia de 10 puntos a 2 (22,6 a 20,6), y en el segundo, revierte una desventaja de 11 puntos e incluso supera levemente al senador (20,9 a 19,7%).

Si bien Frei continúa aventajándolo por más de 20 puntos entre quienes viven en pueblos, de todas maneras logra "doblar" su desempeño anterior: en ese apartado, pasa de 7 a 15 puntos, mientras Frei baja de 41% a 37% y Piñera retrocede de 38% a 32%.

En cuanto al desempeño por zonas, las cifras desglosadas se acercan bastante, por lo general, al alza de cuatro puntos que experimentó en el "voto urna" de la encuesta. Eso sí, hay una notable excepción: la VIII Región, donde el diputado pasó de tener su desempeño más débil en junio (6,10%) a tener un 18,86% según el sondeo de agosto del CEP.

La encuesta ratifica su competitividad en la Región Metropolitana, donde aparece cerca de Frei en primera vuelta, bordeando el 20%, y obtiene un mejor desempeño que él en una eventual segunda vuelta ante Piñera.

Si bien Enríquez-Ominami logra un crecimiento en todas las zonas, las "materias pendientes" que se aprecian en los datos son la zona sur, donde apenas obtiene un 12,5%, y las regiones VI y VII, donde obtiene su peor intención de voto (11,18%).

Otro tema preocupante es su baja adhesión en el campo: en el sondeo de agosto, el parlamentario sólo sube dos puntos, pasando de 7% a 9%, a 30 puntos de Frei y Piñera.

Piñera conserva su votación en la zona central y duplica a sus rivales en Santiago

Las zonas extremas son el gran punto de alegría de Sebastián Piñera en la encuesta CEP. El abanderado de la Alianza presenta su mayor alza en comparación con junio en la parte más austral del país, subiendo 10 puntos entre la IX y la XII Región. Y si bien en el norte su subida es más modesta -cinco puntos-, le alcanza para superar a Eduardo Frei, quien en el anterior sondeo encabezaba las preferencias.

El cambio en el sur es uno de los elementos más relevantes a su favor, ya que de estar dos puntos atrás de Frei (en empate técnico) pasó a superarlo por 17 puntos (36% a 28%), convirtiéndose en la zona de mejor votación para Piñera.

La zona central, entre la Región Metropolitana y la VIII, aparece con una votación estable del candidato opositor, con variaciones -a favor o en contra- de entre uno o dos puntos en relación a junio pasado.

Dentro de ese grupo, Santiago es uno de los puntos clave de Piñera, ya que casi duplica a sus contendores más cercanos en primera vuelta (39,5% contra 20,7 de Frei y 19,9 de Enríquez-Ominami) y establece una diferencia de 10 puntos o más ante un eventual balotaje.

Pero sin duda, el gran punto de preocupación es Valparaíso. En esa región, Piñera tenía 45% de las preferencias en la encuesta anterior. Pero en el sondeo de agosto, pasa a tener un 30%, con lo que su liderazgo sobre Frei se estrecha a seis puntos.

Lo más preocupante, sin embargo, es el escenario de segunda vuelta, ya que los resultados plantean que el empresario perdería -aunque sólo por alrededor de un punto- tanto si su rival es Frei como si el contendor fuera el diputado ex PS.

Diputado tiene mejor desempeño que Frei en RM y el norte en segunda vuelta

En la zona norte del país, Marco Enríquez-Ominami aparece con un mejor desempeño que Eduardo Frei al enfrentar al candidato de la Alianza, Sebastián Piñera, en segunda vuelta.

El diputado ex PS supera, con el 39,99% de las preferencias a Piñera, quien obtiene un 38,20%, mientras que el abanderado de la Concertación pierde ante Piñera por una diferencia de 8,52%.

Si bien en el balotaje en la Región Metropolitana Piñera mantiene la ventaja, ésta se estrecha cuando se lo enfrenta con Enríquez-Ominami. En ese escenario, la diferencia entre ambos es de 11,53%, mientras que en la disputa Frei-Piñera, el senador DC obtiene 14,63% menos que el candidato RN.

Según la medición, Sebastián Piñera supera ampliamente a Frei y a Enríquez-Ominami en las regiones de la Araucanía, de los Lagos, Aisén y Magallanes. Frente a ambos candidatos, obtiene un 52,91% ante el diputado, y un 52,02% frente al ex Mandatario, con lo que se convierte en su zona fuerte.

En el caso de Frei, su fortaleza está en las regiones de O'Higgins, el Maule y Biobío, donde también supera el 50%.

Enríquez-Ominami, en cambio, no alcanza el 40% en ninguna zona. En su mejor desempeño, la zona norte, obtiene el 39,33% de las preferencias.

Frei repunta en Concepción y la Quinta Región, pero retrocede en las zonas extremas

La zona que más favorece a Eduardo Frei -según los datos de la encuesta CEP- es la de las regiones de O'Higgins, el Maule y el Biobío. El ex Mandatario sube en esos lugares respecto de la encuesta de junio, aunque dentro del "margen de error": en la VI y la VII pasa de 40,8 a 42,9%, y en la VII de 35,4 a 37,7%, lo que le permite ser el candidato más votado y -en el caso de Concepción- romper el empate que tenía en el anterior sondeo con el candidato de la Alianza.

Además, esas regiones son las mejores para él en un escenario de segunda vuelta: la encuesta lo muestra superando el 50% y sacándole 16 puntos de ventaja a Piñera.

También Frei estrecha la diferencia de 15 puntos que mostraba Piñera en la Quinta Región, aunque esto está dado por la baja del abanderado de la Alianza (de 45 a 30%), ya que el senador también sufre una caída, aunque más leve (de 28 a 24%).

El mayor repunte, en el caso del abanderado de la Concertación, es en la segunda vuelta en esa región, donde pasa de estar atrás por 13 puntos a ganarle por uno.

Los flancos más significativos que deja expuesta la encuesta para el candidato oficialista son las zonas extremas, ya que el ex Presidente pierde la ventaja que tenía en el norte y el "empate técnico" con Piñera en el sur. En ambos lugares, el sondeo muestra que el senador baja nueve puntos con respecto a la referencia previa de junio, algo que también incide en su desempeño de segunda vuelta en esos sectores.

Por último, los datos señalan que Frei no logró un alza en la estratégica Región Metropolitana, quedándose a poco menos de 20 puntos del candidato de la Alianza en primera vuelta y a 14 en la segunda.

Los votos, por religión y estado civil

Los católicos y los casados replican casi exactamente las cifras de los candidatos en el "voto urna". En el primer caso, Piñera logra 38%, Frei 27% y Enríquez-Ominami 17%, mientras en el segundo la distribución es 37%, 28% y 16%.

Entre las religiones, destaca el repunte de Piñera y Enríquez-Ominami entre los evangélicos, que en la anterior encuesta eran ganados por Frei. Hoy, el candidato de la Alianza tiene 35%; Frei llega a 32% (seis menos que en junio) y el diputado sube seis puntos, hasta el 17%.

Al desglosar según estado civil, Frei mantiene su ventaja entre los viudos (31%, contra 28% de Piñera y 12% de Enríquez-Ominami) y estrecha de 13 a 6 puntos el liderazgo del empresario en separados, anulados y divorciados: hoy es 35%, contra 29% de Frei y 19% del diputado.

Denuncian propaganda electoral de Piñera en página web de Gendarmería



Uno de los enlaces de la página de uso interno conectaba al sitio de la Asociación de Suboficiales de Gendarmería, donde había un set de fotografías en las que aparecía Piñera en compañía de los dirigentes del organismo, vestidos con uniforme.

La Asociación de Funcionarios de Gendarmería denunció este domingo la aparición de propaganda electoral, a favor del candidato de la derecha Sebastián Piñera, en la página web institucional que tiene formato intranet.

Radio Bío Bío comunicó que los antecedentes fueron entregados al Ministerio del Interior y la Secretaría General de la Presidencia.

La denuncia hecha por los funcionarios señala que en uno de los enlaces de la página de uso interno de los gendarmes conectaba al sitio de la Asociación de Suboficiales de Gendarmería, donde había un set de fotografías en las que aparecía Piñera en compañía de los dirigentes del organismo, vestidos con uniforme.

Óscar Martínez, miembro de la asociación, dijo que la responsabilidad de este hecho recae en el director de la institución, Alejandro Jiménez y en la organización de suboficiales.

"En realidad los dos son culpables, porque la asociación podría haberla tenido (la propaganda) eventualmente si hay alguna inclinación, pero lo más grave de esto es que Gendarmería debería filtrar, porque se podría colocar hasta una propaganda terrorista", sostuvo.

Recordó que un instructivo dado a conocer por la Contraloría General de la República impide que se realicen campañas políticas dentro del aparato estatal y menos en horario de trabajo, afirmando que es necesario que se sancione a Jiménez por su actitud.

Piñera inscribe candidatura ante el Servel y augura buen resultado de la "Roja"

Junto a su familia y más de un centenar de adherentes, el candidato opositor fue el primero de los postulantes a La Moneda en oficializar su candidatura presidencial.



Foto: Juan Farias

A las 11.02, con un lápiz bic negro y una bandera nacional a su espalda, **Sebastián Piñera** estampó su firma en el Servicio Electoral, convirtiéndose en el primero de los postulantes a La Moneda en oficializar su candidatura presidencial.

El candidato de la Coalición por el Cambio llegó a las 10.45, donde frente al Museo de Arte Contemporáneo bajó de su auto para caminar junto a su familia y más de medio centenar de adherentes rumbo a la sede del Servel, en calle Esmeralda.

Durante el recorrido, Piñera saluda a los transeúntes, mientras sus partidarios gritaban la consigna: "se siente, se siente... Piñera Presidente".

"Esta candidatura no se va a quedar empantanada en las descalificaciones, al contrario va a unir a los chilenos que quieren dejar la división", dijo Piñera tras formalizar su candidatura presidencial.

El candidato opositor, agregó que los más pobres y quienes lo están pasando mal "serán los regalones de mi gobierno".

Acompañado de su esposa **Cecilia Morel**, de sus hijos, y por los presidentes de los partidos que integran la Coalición por el Cambio, además de los alcaldes más emblemáticos del sector, Piñera recordó el partido que esta noche enfrentará la selección de fútbol contra Brasil. "Tendremos una gran satisfacción", auguró el candidato tras abandonar la sede del Servicio Electoral.

Luego, en medio de batucadas y un grupo de huasos que lo esperaban para celebrar la inscripción de su candidatura, Piñera subió hasta un escenario instalado en el lugar para realizar un discurso. Ahí, el candidato sufrió un impasse producto del estallido de una bomba de chaya en su cara. Si bien, el hecho no pasó a mayores, asustó a Piñera por el fuerte ruido que causa el disparo.

Piñera a Bachelet: "Otros candidatos dan la espalda a la gente y gobiernan para los partidos"

"Tienen razón, no da lo mismo quién gobierne", acusó el candidato opositor, recordando las palabras utilizadas por la Mandataria.

por [Cristián Farías y Paola Aveggio](#) – LT. 10/09/2009 - 13:11



Cerca de las 11 horas, **Sebastián Piñera** llegó hasta Las Condes para visitar junto al edil de la comuna **Francisco de la Maza** la Clínica Cordillera. ¡Su presión es de 14 con 8! Le dijo un enfermero al candidato, quien respondió de inmediato: "estamos en buen estado físico".

Durante el recorrido, Piñera aprovechó de responder a la Presidenta **Michelle Bachelet** quien ayer dijo que no da lo mismo quien gobierne, luego que el candidato de la Coalición por el Cambio formalizara su opción presidencial ante el Servel.

"No da lo mismo quien gobierno (...) tienen razón, no da lo mismo. He visto a Frei y a Enríquez-Ominami fijar sus prioridades en reformas políticas, constitucionales, es decir, están gobernando para los políticos, nosotros vamos a fijar nuestras prioridades en las verdaderas necesidades de la gente", dijo Piñera.

El presidenciable agregó que "ahí están las diferencias entre lo que será nuestro gobierno y lo que pudo haber sido el gobierno de otros candidatos que están dando la espalda a la gente y gobiernan para los partidos políticos (...) nosotros vamos a hacer justo lo contrario", destacó.

En tanto, sobre la defensa que esta mañana realizó la Presidenta del programa de gobierno de Eduardo Frei -criticado por personeros de la Alianza- Piñera sostuvo que "la política es muy importante, pero la política tiene que estar al servicio de la gente y no de los políticos".

La maniobra política de Piñera y la Alianza

LN. Miércoles 9 de septiembre de 2009 | | Opinión

Es imprescindible contrastar la petición con la conducta refractaria de la derecha a democratizar las instituciones.

La proposición que el sábado 5 hizo el candidato presidencial de derecha, Sebastián Piñera, en orden a prolongar en un mes la inscripción electoral -proceso que se cierra el domingo 13 de septiembre- puede evaluarse como una operación más mediática que factible de materializar. El entorno del inversionista -pródigo en figuras ligadas al régimen militar- conoce de primera fuente las dificultades prácticas que supone modificar los tiempos del itinerario de votación.

Las ritualidades de éste -no conviene soslayarlo- son además sustanciales a la seguridad del sistema y factor clave para anular riesgos de fraude. Esta prevención es lo que explica la opinión del director del Servel, Juan Ignacio García, que advirtió de las “tensiones” de carácter técnico que produciría la iniciativa de Piñera. La idea de éste, a contramano de una discursiva vocación de incentivo a la participación ciudadana, se basa en la presunción de que entre los no inscritos tendría mayor intención de voto. Sin embargo, esta eventual cifra de adeptos suyos ha tenido todas las posibilidades de sumarse al padrón, más aún en un cuadro donde una reforma constitucional declaró voluntario el sufragio. De hecho, el propio abanderado ha financiado en los últimos meses una intensa operación de empadronamiento que no le ha dado los resultados esperados, ya que no ha quebrado ninguna tendencia histórica.

Todo hace suponer que la realidad sociológica -sicológica, si se prefiere- de quienes no se han inscrito es bastante más heterogénea que la lineal expectativa de Piñera. Incluso es probable que la participación se haga más irregular con la voluntariedad, porque adversarios de esta enmienda han subrayado la hipótesis de que en los próximos años se configure un universo de votantes elitista, sesgado por razones socioeconómicas y educacionales.

No obstante, resulta imprescindible contrastar la petición de última hora de Piñera con la persistencia de la conducta refractaria de la derecha a la democratización de las instituciones. La legislación vigente -desde luego formalista y atrasada respecto de las nuevas tecnologías- encuentra su filiación en la filosofía política restrictiva de la dictadura, cuyos ideólogos y operadores son miembros activos del entorno piñerista. No se observa lógica ni coherencia entre la demanda de la Alianza para torcer la regularidad de las normas y su oposición a la inscripción automática -resistida por la UDI- y de los chilenos que viven en el extranjero, así como su rechazo a modificar el régimen binominal. Es altamente posible que la falta de competencia en la elección de parlamentarios -que la Alianza profundiza por medio de muchas candidaturas únicas que ni siquiera experimentan el riesgo plebiscitario- atente más contra la participación de las personas, en especial de los jóvenes, que los requisitos de inscripción.

Lo concreto del reciente episodio es que Piñera ha intentado cambiar la ley en función de una expectativa de ganancia personal y ésa sí es una maniobra política. El gobierno se ha limitado a hacer cumplir un cuerpo legal cuya matriz construyeron los hombres del propio candidato.

Diferencias sobre Hidroaysén y energía nuclear marcan debate de candidatos

Mientras Marco Enríquez se opuso a la construcción del proyecto hidroeléctrico, Frei dijo que debe ser discutido y Piñera pidió aprovechar el potencial que tiene el país en esta materia.

por [Antonio Astudillo](#) - 08/09/2009 - 12:11



Diferentes posturas sobre la **realización del proyecto de Hidroaysén, la necesidad de contar con energía nuclear en Chile y el impulso a la eficiencia energética** marcaron el debate de los tres principales candidatos presidenciales la mañana de hoy en el seminario "Matriz Energética 2010-2030", realizada en Espacio Riesco.

El primero en exponer fue **Marco Enriquez Ominami**, quien señaló que se oponía terminantemente a la construcción del proyecto hidroeléctrico en Aysén y a la necesidad de contar con generación eléctrica a través de una planta de energía nuclear, señalando que era posible enfrentar los desafíos energéticos del país mejorando la eficiencia energética e impulsando el desarrollo de energías renovables no convencionales.

Entre las propuestas señaló la necesidad de establecer un royalty para los proyectos de generación hidroeléctrica, las reducciones en un 20% del requerimiento energético para el 2020, impulsar un cambio en la matriz energética, limitar las normas de emisión para las plantas termoeléctricas y fortalecer la institucionalidad con la creación del Ministerio de Energía.

El candidato presidencial de la Concertación, **Eduardo Frei**, indicó que el proyecto Hidroaysén debe ser discutido, pero debe atenerse a los marcos que establece la legislación. "Debe haber una legislación ambiental clara. Los proyectos tienen que sustentarse y tienen que cumplir con las normas", señaló. "Podemos y debemos desarrollar proyectos hidroeléctricos con responsabilidad", dijo.

En el caso de la energía nuclear, señaló que era una opción que no se podía dejar de evaluar. Frei señaló que en su gobierno lanzará un "paquete verde" por unos US\$ 250 millones para fomentar por ejemplo la instalación de una plataforma solar en Atacama, recambio de refrigeradores y mejoras en el aislamiento de los hogares a través de subsidios, instalación de colectores solares y recambio de luminarias públicas, entre otras medidas.

Por su parte, el candidato de la Alianza **Sebastián Piñera** (que no estuvo presente en la cita y realizó sus propuestas a través de un video) puso hincapié en la necesidad de aprovechar el potencial hidroeléctrico del país, desarrollar energías más limpias y aseguró que era necesario estudiar la opción nuclear.

Comando de Piñera dice que Frei cedió ante los intereses de la izquierda

Rodrigo Hinzpeter, junto a los senadores Allamand y Chadwick, cuestionó el programa de gobierno presentado ayer por el candidato oficialista.

por latercera.com - 08/09/2009 - 12:17



"Capturado por la izquierda" fue la frase con que el comando de **Sebastián Piñera** calificó al abanderado oficialista, **Eduardo Frei**, tras la difusión del programa de gobierno del candidato DC.

"El programa dejó en evidencia que la candidatura de Frei fue capturada por la izquierda", acusó el generalísimo del comando, **Rodrigo Hinzpeter**.

Según el abogado, la propuesta del Frei tiene las "prioridades equivocadas" asegurando que no da lo mismo quien gobierne, porque a su juicio Frei se equivoca cuando plantea que al llegar a La Moneda lo primero que hará será crear una comisión para que haga un cambio de la Constitución.

"Piñera dice que constituirá un Ministerio Social y un millón de empleos. Esa es la diferencia entre un candidato que gobierna para los partidos y otro que gobierna para los ciudadanos", destacó.

En tanto, el senador **Andrés Allamand** (RN) acusó que tras una completa revisión del programa presentado por Frei se puede advertir que éste omite dos de los problemas que más afectan a los chilenos: la delincuencia y el desempleo. Según el parlamentario, sobre estos temas no hay medidas concretas.

En tanto, el senador **Andrés Chadwick** (UDI) afirmó que "Frei ha tenido que ceder a los intereses de los partidos de la Concertación y quedó capturado por la izquierda".

Los empresarios saben que Piñera es un mal negocio

Por **Antonio Gil** / Columnista LND Domingo 6 de septiembre de 2009 | | LND Editorial

La verborrea del candidato tiene chatos a los empresarios de verdad, a los emprendedores, a esos hombres y mujeres de empuje, que han visto de cerca los curiosos métodos de enriquecimiento fulminante del candidato magnate. Ya no lo tragan. Ya no se lo bancan más con sus prédicas de párroco de La Dehesa y sus datos de bolsa sopladados al oído como "papitas" para la hípica.

En los cerrados círculos del gran empresariado chileno y sus organizaciones gremiales y cenáculos, el rechazo a Sebastián Piñera y su postulación se ha vuelto ya inocultable. Nunca lo han sentido parte del clan. Nunca lo han visto como un real emprendedor o un intelectual de nivel como para integrar, por ejemplo, el directorio del Centro de Estudios Públicos. Lo hayan logrero y avaro, tal como encontraban cicatero por allá por 1938, al millonario candidato Gustavo Ross Santa María. El chileno Máximo Pacheco, señor vicepresidente de International Paper, la mayor forestal del mundo, lo dijo con todas sus letras, y así de claro: "La candidatura de Piñera es un pésimo negocio para Chile y el sector privado. Es un retroceso en la emancipación de la empresa respecto de la política, después de muchos años de estar anclada a Pinochet y la dictadura".

¿Por qué nuestra clase empresarial, tan celosa del populismo y las malas prácticas, acepta esta vuelta a la promiscuidad entre lo público y lo privado? Si alguien de la Concertación pisa la empresa privada lo acusan de tráfico de influencias, de lobby, y aquí nadie dice nada. Hay un pacto de silencio sobre este conflicto de interés gravísimo de Piñera, sólo oigo un murmullo de desconfianza. No estoy demonizando a Piñera. Las peores críticas que he escuchado sobre él son las de sus aliados de la política o sus pares del mundo empresarial.

No son pocos los empresarios que ven en la Concertación una garantía de paz social, un útil muro de contención que se derrumbaría de un día para otro con el advenimiento de un eventual, y para ellos innecesario, gobierno de Piñera.

Especial molestia causó en varios sectores su intervención del 9 de junio en Icare cuando manifestó: "Con mucha fuerza y sinceridad quiero decirles que esto no es posible sólo desde el gobierno, (un cambio) va a requerir de un nuevo compromiso y

una nueva actitud de toda la sociedad civil... y quiero que me escuchen muy bien, quiero pedirles especialmente a ustedes que son empresarios privilegiados, por mérito o por fortuna, y que han tenido muchas y mejores oportunidades que el resto de los chilenos, que se comprometan con este hecho, y eso significa tener empresarios innovadores y emprendedores”.

A renglón seguido, y con visos de tirón de orejas, destacó que esto necesita de empresarios “que sean capaces de crear riquezas, pero al mismo tiempo, tener empresarios que sean justos y solidarios... empresarios respetuosos de los derechos de los trabajadores, que busquen una nueva ecuación y equilibrio en la protección del medio ambiente y que cumplan con las obligaciones tributarias. Tener empresarios que creen buenos trabajos con sueldos justos y que generen condiciones de trabajo que permitan a sus trabajadores progresar”.

Dado su reconocido historial, estas palabras cayeron como un balde de agua helada en la sala. ¿Piñera les estaba dando lecciones? ¿De tributación? ¿De justicia salarial? La verborrea del candidato tiene chatos a los empresarios de verdad, a los emprendedores, a esos hombres y mujeres de empuje, que han visto de cerca los curiosos métodos de enriquecimiento fulminante del candidato magnate. Ya no lo tragan. Ya no se lo bancan más con sus prédicas de párroco de La Dehesa y sus datos de bolsa sopladados al oído como “papitas” para la hípica. El empresariado chileno tiene un dolor de muelas con Piñera y debe guardar silencio. Espero que esta modesta columna les sirva de algún alivio.

Piñera: "Si somos Gobierno vamos a buscar acuerdos con la oposición"

El candidato presidencial espera lograr acuerdos programáticos en el bono de marzo, generación de empleos y plan antidelinuencia.

por [UPI](#) - 05/09/2009 - 23:48

El candidato presidencial de la Coalición por el Cambio Sebastián Piñera, participó este sábado de un encuentro con la comunidad de Coronel, Región del Bío Bío, donde se refirió al posible acuerdo programático entre los comandos de Marco Enríquez Ominami y Eduardo Frei.

"Yo le quiero proponer al comando de Frei y al comando de Marco Enríquez Ominami los primeros tres acuerdos. Primero, apoyen el bono marzo que yo he propuesto y me he comprometido para ayudar a más de un millón de familias humildes y de clase media cuando marzo, que es un mes muy duro, se les asome. Que apoyen nuestro proyecto para crear un millón de nuevos empleos, para que la gente se pueda ganar la vida con dignidad, para sacar adelante a su familia. Y tercero que apoyen nuestro plan para empezar a quebrarle la mano a la delincuencia, empezando por el candado que vamos a ponerle a la puerta giratoria. Ahí tiene tres buenos ejemplos que pueden ser el alma y el corazón de ese acuerdo", sostuvo Piñera.

Además, el candidato presidencial afirmó que "cuando nosotros seamos Gobierno vamos a buscar acuerdos y entendimiento con todos los chilenos y también con la oposición del año 2010, que va estar integrada por la Concertación y también por Enríquez Ominami".

En otro ámbito, al ser consultado por la cadena nacional que realizó la Presidenta Michelle Bachelet el mismo día y a la misma hora que el abanderado de oposición lanza su campaña, Sebastián Piñera dijo que "yo quiero creer que la Presidenta tuvo una buena razón... la Presidenta es la Presidenta de todos los chilenos, es nuestra Presidenta. Yo espero que nunca se olvide que como Presidenta hasta el último día tiene que trabajar para todos los chilenos, especialmente por la gente más humilde y gente de clase media y no pretender ayudar a un candidato oficialista, al cual parece le están haciendo respiración artificial, y olvidarse de la gran mayoría de los chilenos que quiere un cambio y ese cambio gracias a Dios va a venir".

Finalmente adelantó que está evaluando medidas para la descentralización en un eventual Gobierno.

"Vamos a hacer una revolución en la forma en la que se administra el Gobierno. El centralismo asfixiante nos está matando, le quita el oxígeno a las regiones y tiene colapsada a la ciudad de Santiago", puntualizó.

"Vamos a hacer muchas cosas, pero la más importante de todas, vamos a transferir de forma rápida y profunda y con voluntad, recursos, atribuciones, funciones, responsabilidades, desde el Gobierno central, que está muy lejos de la gente, hacia los gobiernos regionales, pero especialmente hacia los gobiernos comunales... esa va a ser una revolución que va a cambiar para mejor la vida de las regiones y la vida de las comunas de nuestro país", señaló el candidato de derecha.

La exigencia de rectitud

Por Sergio Muñoz Riveros La nación 25 de agosto de 2009 | | Opinión

¿Cuáles son las virtudes que no pueden faltar en un aspirante a la Presidencia? Obviamente, la integridad moral, la estatura humana, la disposición de hablar con la verdad.

Al prometer la entrega de un bono de 40 mil pesos en marzo de 2010 a "las familias humildes y de clase media" en caso de ser elegido, Piñera llevó la disposición demagógica muy lejos. Lo que hizo fue ofrecer dinero contante y sonante a cambio del voto. Por cierto que existe un mundo de diferencia entre la entrega excepcional de bonos directos por parte del gobierno, como lo hizo dos veces este año la Presidenta Bachelet en el contexto de la crisis, con financiamiento claro y aprobación del Congreso, que la obscena oferta de un bono antes de llegar a La Moneda. Incluso su hermano José lo consideró un acto populista.

La respuesta de Piñera a las críticas consistió en desviar la atención sobre la acusación de cohecho y referirse al financiamiento del bono mediante los ingresos del cobre. O sea, hizo como que la discusión se refería a los aspectos técnicos del asunto, y no a la politiquería que expresa.

El ofertón de crear un millón de nuevos empleos durante su mandato demuestra también que su tendencia al exceso le está jugando en contra. Es posible que ello refleje la inquietud que debe provocarle la eventualidad de una nueva derrota en su carrera por la Presidencia, con lo cual concluiría su sueño de sumar el poder político al inmenso poder económico que ya tiene.

Piñera se retrata a diario. Lo hace, por ejemplo, en los avisos radiales en los que, para probar que defiende a la familia como núcleo de la sociedad, su esposa y sus hijos piden apoyo para él. También cuando, deliberadamente, remata su frase del día con la expresión ¡gracias a Dios!, para demostrar que es un hombre religioso. O al dar una cifra falsa de gasto electoral.

Casi todo parece prefabricado en su campaña. En rigor, aplica la lógica de los negocios en el terreno político-electoral, para lo cual incorpora todas las técnicas de mercado que puedan contribuir a mejorar la venta del producto, en este caso él mismo. Audaz como es, no se hace problemas para agregar nuevos ingredientes a su guiso con tal de estar a tono con los tiempos. Por ejemplo, hoy proclama que el Estado tiene un rol insustituible, lo que suena “políticamente correcto” después del descalabro mundial originado en la falta de regulaciones y controles en EEUU.

Los expertos en imagen le han aconsejado que aparezca hablando con un grupo de adherentes a sus espaldas que levantan cartelitos fabricados en serie en los que se pide más de cualquier cosa. Y allí lo tenemos, sobreabundante, todos los días, como si protagonizara un comercial. El problema para él es que cada día se notan más los trucos.

¿Qué factores influirán en la opción de los ciudadanos que no tienen filiación firme o no han decidido por quién votar? En primer lugar, la percepción respecto de qué clase de persona es cada candidato, si se puede confiar en él o no.

No podemos relajarnos en cuanto a los requisitos para ocupar la Presidencia de la República. Estamos hablando de la más alta responsabilidad dentro de nuestro ordenamiento político, que concentra funciones cuyo adecuado ejercicio es crucial para la salud de la democracia.

Como es improbable que alguien llene todas las exigencias, tenemos que priorizar. Lo deseable es que los aspirantes a la jefatura del Estado sean, por así decirlo, personas que ya cuenten con autoridad, esto es, que sean respetables. Lo óptimo es que conozcan bien a Chile en todo sentido, que sepan dialogar y consultar, pero a la vez tomar decisiones. Son claves la serenidad y el buen criterio.

Ahora bien, ¿cuáles son las virtudes que no pueden faltar en un aspirante a la Presidencia? Obviamente, la integridad moral, la estatura humana, la disposición de hablar con la verdad.

Necesitamos que quien llegue a La Moneda sepa diferenciar entre las presiones corporativas y la visión de Estado, entre los negocios privados y el interés nacional.

El reto, entonces, es no dejarse engañar por las apariencias, cosa nada sencilla en una época de exaltación de la imagen, en la que abundan las técnicas para hacer pasar gato por liebre.

Para reforzar la campaña en terreno que se viene:

Comando de Piñera entrenó a mil voluntarios para los "puerta a puerta"

En 10 días, seis profesionales expertos en campañas realizaron las capacitaciones en 32 ciudades del país.

Patricio Yévenes A. Em 2009 09 05

En Coyhaique culminaron ayer 10 días de entrenamiento a los que fueron sometidos voluntarios del comando de Sebastián Piñera que realizarán el "puerta a puerta" durante la campaña presidencial.

La medida busca potenciar el trabajo que ha realizado el comando del candidato de la Coalición por el Cambio, que durante el último mes ha enfatizado el despliegue en terreno, con la formación de comandos regionales y comunales en todo el país.

La capacitación estuvo a cargo de la Fundación Jaime Guzmán, quien destinó a seis de sus profesionales -todos ellos especialistas en campañas, con maestrías en The Leadership Institute- para que entrenaran a los más de mil voluntarios del comando en las 32 principales ciudades del país.

El entrenamiento surgió hace 20 días, cuando el jefe de operaciones del comando de Piñera, Jorge Pinochet, vio una de estas charlas preparativas en Rancagua. Tres días más tarde, al analizar una propuesta entregada por el director ejecutivo de la entidad, Miguel Flores, Pinochet solicitó que la Fundación capacitara en el "puerta a puerta" a los voluntarios.

El coaching de estos seis profesionales no es el primer trabajo del think tank ligado a la UDI en la campaña de Piñera. Un grupo de 100 personas de la Fundación se incorporó a los grupos Tantauco y el propio Flores, además de la jefa del programa Jóvenes al Servicio de Chile, Daniela Peñaloza, forman parte del comando del abanderado.

Cómo entregar el mensaje

La preparación de los voluntarios constó de dos etapas, con un total de tres horas de duración. En una primera instancia se trabajó en base a videos y presentaciones en power point , donde se explicó la estrategia a seguir para entregar un mensaje en un lenguaje directo, donde los voluntarios busquen "no solo conseguir un voto, sino conquistar corazones", comenta Flores.

Eso va en línea con la estrategia del comando de resaltar la cercanía del candidato con la gente, punto al que los asesores de Piñera le han dedicado especial énfasis durante los últimos meses.

Otra recomendación importante para el "puerta a puerta" fue recorrer todas las casas del sector seleccionado -especialmente los centros de reunión, como almacenes y peluquerías, que juntan a gran cantidad de personas- y, al momento de despedirse, siempre pedir el apoyo para el candidato. Todo esto en una visita de máximo dos minutos.

Todo en dos minutos, explica Flores, quien además comenta que en este caso el objetivo final es entregar alguna foto, calendario o volante de Piñera y conquistar el voto de la gente. El mensaje que en esta oportunidad se pretende difundir es el proyecto de cambio que representa el candidato opositor; su capacidad emprendedora, que permitirá creación de mayores y mejores puestos de trabajo, además el perfil ganador de Piñera basado en el favoritismo que le otorgan las encuestas.

Para llevar a los voluntarios al terreno práctico se realizaron ensayos para corregir y plantear distintos escenarios que enfrentarán en la calle. "Por ejemplo, ante un escenario adverso no caer en la discusión, dar las gracias y retirarse a otra casa", ejemplificó Flores.

Las técnicas para el "puerta a puerta"

Lenguaje simple y directo: el objetivo es entregar el mensaje del candidato de una forma que pueda ser comprendida por todas las personas, de manera directa y atractiva.

No más de dos minutos: otra de las claves para realizar un buen "casa a casa" es entregar el mensaje en un plazo máximo de dos minutos, ya que esto evita perder la concentración de las personas.

Compromiso con el candidato: la relevancia de este tipo de trabajo en terreno es "conquistar el corazón de los votantes". Para eso, siempre es necesario, al momento de retirarse, pedir el apoyo para el candidato.

Recorrer todos los rincones: los "puerta a puerta" se deben realizar en todas las casas del sector seleccionado, especialmente aquellos lugares que permiten la reunión de los vecinos, como almacenes locales o peluquerías.

Evitar la discusión : dentro del trabajo en terreno, los voluntarios siempre se encontrarán con personas que no son adherentes del candidato. En ese caso, la estrategia apunta a no entrar en conflictos, dar las gracias y continuar en la casa siguiente.

Material audiovisual: junto con entregar un mensaje que identifique al candidato, los voluntarios dejan una foto o calendario de éste.

Piñera concreta reunión de Aznar con su equipo programático

El objetivo del encuentro es que el ex primer ministro español cuente su experiencia de llegar al poder tras 14 años del gobierno socialista de Felipe González.

por [Margaret Valenzuela](#) – LT. 05/09/2009 - 11:28

El martes 15, el ex gobernante español **José María Aznar** se reunirá con **Sebastián Piñera** en Santiago, donde participará en una jornada de trabajo junto a los grupos Tantauco. El tema del encuentro será abordar la instalación de un eventual gobierno de la Coalición por el Cambio, tras 19 años de la Concertación en el poder.

En el comando señalan que tras la encuesta CEP, dada a conocer el jueves -que dio ganador a Piñera en primera y segunda vuelta-, deben pasar a una nueva etapa, que es prepararse para asumir un eventual gobierno en marzo de 2010.

Por ello, el objetivo del seminario -que se efectuará el 16 de septiembre, en el Centro de Extensión de la Universidad Católica- será definir cómo se implementarán las propuestas que han surgido de estos grupos y entregar herramientas para desempeñar un cargo público.

En el comando dicen que será relevante la experiencia que podría traspasarles Aznar, quien gobernó España tras 14 años del gobierno socialista de Felipe González y cuya administración siempre ha sido destacada en Chile por los dirigentes de la Alianza y de la DC.

"Aznar tiene toda la experiencia de lo que significa implementar sus políticas cuando no se es gobierno, y el propósito de esta jornada es compartir con él las experiencias y dificultades que impone un gobierno y empezar a preparar de esa manera a los grupos Tantauco", explicó el coordinador de la campaña de Piñera, Rodrigo Hinzpeter.

En el comando agregan que Piñera ha logrado una relación "amistosa y cercana" con Aznar, nexo que ha incomodado a la DC chilena, único partido de la Concertación con fuertes vínculos con el Partido Popular.

El ex primer ministro español ha visitado Chile en tres ocasiones desde 2004, cuando dejó el gobierno. En las primeras ocasiones se reunió con dirigentes de la DC, como Soledad Alvear. Pero en su última visita, en enero de este año, Aznar sólo agendó citas con dirigentes de RN y la UDI.

Además, Aznar fue uno de los anfitriones de Piñera durante su gira por Europa hace un par de meses. El último gesto del líder conservador al candidato de la Alianza fue el martes, cuando en medio del acto de proclamación de Piñera, en el Arena Santiago, le envió un mensaje.

"Después de 20 años de gobiernos de la Concertación estoy convencido que Chile va a elegir un nuevo rumbo, va a elegir un nuevo camino y estoy convencido de que Sebastián Piñera lo representa", señaló Aznar.

Luego de la jornada de trabajo en Santiago, Piñera y Aznar planean viajar juntos a Buenos Aires para participar en un encuentro de líderes de la Fundación para el Análisis y los Estudios Sociales (Faes).

El seminario de grupos Tantauco, cuyo lema será "La misión y el programa de nuestro futuro gobierno", tendrá dos paneles. Magdalena Piñera, coordinadora de la cita, dijo que en el primero, la directora ejecutiva del Instituto Libertad, María Luisa Brahm, expondrá sobre los "aspectos legales y administrativos claves en la gestión del gobierno". Y en el segundo, el director del Instituto Libertad y Desarrollo, Cristián Larroulet, hablará sobre las "prioridades y restricciones en el gobierno de Piñera".

Luego le tocará el turno a Aznar, quien hablará de "la alternancia en el poder: la experiencia española"; y luego Piñera expondrá sobre el "Chile 2018: un país desarrollado".

Piñera refuerza estilo de campaña tras repunte en atributos personales

Aunque no subió en intención de voto, el abanderado festeja que logró detener y revertir la caída en "cercanía" y "confianza".

por [M. Valenzuela, I. Toro y D. Salinas](#) - 04/09/2009 - 07:31



Si bien su intención de voto no varió respecto del sondeo de mayo y se mantuvo en un 37% a pesar del fuerte despliegue territorial y publicitario de las últimas semanas, en el comando de Sebastián Piñera quedaron conformes con el resultado de la encuesta CEP de ayer. ¿La razón? El estudio no sólo lo mantiene en el primer lugar en intención de voto en primera y segunda vuelta, sino que registra un repunte en los atributos que el presidenciable más reforzó en este período: cercanía y sinceridad.

"La verdad que estoy muy contento con la CEP. Se viene el Chile de las oportunidades y del futuro", escribió el abanderado en Twitter cerca de las 12.30 horas de ayer, mientras compartía un café con el senador Andrés Chadwick en el centro de Rancagua. Fue en la VI Región donde Piñera siguió la transmisión en directo de los resultados del sondeo. En tanto, en el segundo piso de su comando, en Santiago, su jefe de campaña, Rodrigo Hinzpeter, junto

a colaboradores como Andrés Allamand, Ignacio Rivadeneira, Jorge Schaulsohn y Alberto Espina, entre otros, desglosaban los resultados del estudio.

Si en el comando no evidenciaron inquietud por el estancamiento en intención de voto, dicen en Apoquindo 2921, no sólo se debe a que el alza en los atributos podría "anteceder" una mejora en el respaldo, sino que además se registra después de un período de polarización de campaña en que Piñera enfrentó cuestionamientos por el caso Banco de Talca.

Tras la CEP de mayo-junio el comando de Piñera puso énfasis en mostrar el "corazón" del ex senador. Respecto de diciembre de 2008, había perdido cinco puntos en "sinceridad" y cuatro en "cercanía", los cuales hoy logró recuperar. La fórmula fue presentarlo como un candidato más cercano a la gente, para lo que comenzó a aparecer en sus salidas a terreno rodeado siempre de adherentes, a los que hablaba directamente sobre los temas cotidianos, y siempre con una bandera de Chile como fondo.

Ello fue acompañado por una campaña de publicidad que mezcló una gráfica que a través de una estrella multicolor busca replicar el arcoíris de la Concertación (con mensajes propositivos), y con publicidad radial en los que, además del candidato, hablaban distintos miembros de su familia.

La sinceridad, en tanto, fue abordada por medio de mensajes en lo que el abanderado asumía que "quería poder", pero aseguraba que era para solucionar los problemas del país.

MANTENER ESTILO

En el comando piñerista adelantan que, en virtud de los resultados, "queda claro que las cosas se están haciendo bien". Aunque desde ayer comenzaron a hacer estudios más finos del sondeo y el domingo se reunirán con el candidato para analizar en profundidad la encuesta, adelantan que no habría grandes cambios en la estrategia de campaña. Y si bien los nuevos mensajes radiales empezarán a centrarse en las propuestas, mantendrán también la tónica "humana".

La intención de su equipo es alcanzar al menos un 42% en primera vuelta, pero, sobre todo, registrar una diferencia de nueve puntos mínimo con el segundo. Esto, porque creen que es muy difícil revertir esa cifra de cara a una segunda vuelta.

Además, tras la CEP de ayer, en el piñerismo asumen que sigue siendo Eduardo Frei el rival a vencer. Y aunque estarán pendientes de la actitud de Enríquez-Ominami (quien en los últimos días ha embestido contra el empresario), la idea es evitar confrontarlo, para no "espantar" a ese 34% de adherentes del diputado ex PS que votarían por Piñera en el balotaje.

.....



Información disponible en el sitio ARCHIVO CHILE, Web del Centro Estudios "Miguel Enríquez", CEME: <http://www.archivochile.com> (Además: <http://www.archivochile.cl> y <http://www.archivochile.org>). Si tienes documentación o información relacionada con este tema u otros del sitio, agradecemos la envíes para publicarla. (Documentos, testimonios, discursos, declaraciones, tesis, relatos caídos,

información prensa, actividades de organizaciones sociales, fotos, afiches, grabaciones, etc.)

Envía a: archivochileceme@yahoo.com y ceme@archivochile.com

NOTA: El portal del CEME es un archivo histórico, social y político básicamente de Chile y secundariamente de América Latina. No persigue ningún fin de lucro. La versión electrónica de documentos se provee únicamente con fines de información y preferentemente educativo culturales. Cualquier reproducción destinada a otros fines deberá obtener los permisos que correspondan, porque los documentos incluidos en el portal son de propiedad intelectual de sus autores o editores. Los contenidos de cada fuente, son de responsabilidad de sus respectivos autores, a quienes agradecemos poder publicar su trabajo. Deseamos que los contenidos y datos de documentos o autores, se presenten de la manera más correcta posible. Por ello, si detectas algún error en la información que facilitamos, no dudes en hacernos llegar tu [sugerencia / errata..](#)

© CEME web productions 1999 -2009 